The Min Kuo Daily News, Canton.

廣州民國日報

大中華民國十七年十月廿九日 星期一

社址第七甫門牌十一號 電報號碼七八二五 電話總局五百二十號

新聞紙第一千四百五十八號

本報價目 (本市)每月報費一元 (國內)每月連郵一元二 全年連郵十四元 (外洋)每月連郵二元二 全年連郵廿六元 (空函定購 槪不奉覆) 零沽每張半毫

中華郵局特准掛號立券投遞總包 特別優待寄送之報紙

總理遺囑

余致力國民革命凡四十年其目的在求中國之自由平等積四十年之經驗深知欲達到此目的必須喚起民衆及聯合世界上以平等待我之民族共同奮鬥

現在革命尚未成功凡我同志務須依照余所著建國方畧建國大綱三民主義及第一次全國代表大會宣言繼續努力以求貫徹最近主張開國民會議及廢除不平等條約尤須于最短期間促其實現是所至囑

▲今日要目 (今日出紙四大張)

1. 鞏固黨的歷史基礎與第三次全國代表大會
2. 國府訓政宣言已發表
3. 國務會議議決各部次長
4. 各院籌備組織近況
5. 廣西柳州空前之火災
6. 廣州自衛隊討論改組之結果
7. 仲元仲愷兩新艦今日下水
8. 廣東各界迎悼沈定一先生
9. 改鑄廠鼓鑄大洋近訊
10. 工務局規劃全市未來之市塲
11. 公安局規定碼頭交通秩序

上海分此
大成書局
大廉價展期半月
(辦法) 本局發行各種經史子集學校課本醫卜星相及新舊小說一律照原價特售六折再打九扣其他標點白話書籍一律照原定價特售七折機會難得幸勿錯過
(日期) 茲因遠道同業函商展期敝局情不可却再照前律展期至陰曆九月底截止
(地址) 廣州雙門底聖賢里內
◉詳細目錄函索即奉◉

最新西裝式禦彈鋼甲衣運到了！
款式新，製造精，材料眞，抵禦槍彈獨一無倫。
廣州西濠口嘉南堂五樓
別士培洋行鋼甲部

統承廣東全省烟稅德安公司啓事
本公司現將各屬烟稅招商分承如有熟悉各該屬情形願承辦者請到一德路石室前本公司接洽妥訂
十月十四日羅佩芝敬 一一五昰

陳伯賜先生 乃美國醫學博士擅割症精內科親友患病到診者無不應手立愈今更置有最新式之（短電浪機）主治 惡瘤 男子白濁 婦女白帶 肚痛 肺炎 風濕等病症極爲效驗特爲之介紹
陳伯賜先生醫院在惠福中路二十五號南海縣署對面
鍾常韡 陳柱亭 鍾超羣 同啓 一二昰

爲通告事

現准本會組織部函送歷次審查黨員登記表須加訓練者共一百九十四人依照中央令發處置各省市此次登記不合格者之辦法特擬定黨員訓練計劃由十月二十九號晚起每星期一四兩晚七時至九時實施訓練其地點屬東南區者暫設本市黨部內屬西北區者暫設豐寧路廣東總工會內凡經受訓練考查合格黨員即呈報指導委員會核准登記查

須加訓練黨員姓名一覽表

李九洲 張剛 岑珊 蕭蘇 梁昇 樹安 黃泰斌 檀伯琴 黃仙 任啓頤
區偉 李俊 李金 黎耀平 江兆棠 蔣棠 關振農 殷成 何林 吳[illegible]
龐鴻飛 巫實如 吳學年 金泉 黃澤 黎林 楊宗憲 胡經 袁天成
袁文煥 符生 馮景雲 梁桂 孔石 賴球伴 譚進 潘財 謝日珍 梁[illegible]
王初 項焜智 李忠 李彪 盧康 黃國松 張祐 劉偉 譚關 譚漢慈
趙元 羅新 勞榮 譚國輝 蕭闌譜 陳東平 關建 邵洪 容永 陳祥
冼榮 邱士龢 溫仲文 陳雄輝 余德 陳芳 潘植 蔡潤生 伍宇 蕭源
林耀階 陳熙 梁鈞 霍森 鄧標 胡勝 陳劍 張德祥 陳志 葉志 鄧容 [illegible]
應華 周成 鍾才 梅星 吳江 陳福勝 溫健明 區林 陳日新
李全升 朱福 羅來 何鏡 蔡明 葉吉興 麥源生 李亮 李其生 何頤

嗚謝捐欵

蒙 黃焯垣翁暨德配蕭夫人捐助敝院等經費統此鳴謝 計開
澳門鏡湖醫院一千元 澳門商會五百元 澳門平民學校二百元 石岐愛惠醫院二百元 石岐岐光醫院一百元 澳門鏡湖醫院一百元 澳門同善堂五百元 澳門孔教會三百元 石岐與善堂一百元 煙洲樂善堂醫局一百元 澳門教育會一百元
澳門鏡湖醫院 澳門同善堂 澳門商會 澳門孔教會 澳門平民學校 石岐愛惠醫院 石岐岐光醫院 煙洲樂善堂醫局 石岐與善堂 澳門教育會 同啟

中國統計學會通告

本會定期新曆十月廿八日正午十二時在文德路本會開改選大會并討論中國統計事宜凡屬會員務請依時出席幸勿放棄特此通告
修改章程學會籌備改選委員會啓

遺失証章啓事

本處現失去總部第二十五號特別証章一枚除報請備查補發外合亟聲明作廢
第四軍第十一師駐省辦事處啓

華僑 (第二期)

時評
外部向各國交涉華僑研究三民主義(崇)
駐墨黨部反對墨代辦(吉)
還政府拘捕同志(森)
菲律濱限制華僑入境(煐)
爲什麼加拿大禁止華僑僱用白女工作呢？(雪)
中法寧案與海防慘案(煐)
華僑關心粵省開賭(崇)
怎樣纔是華僑所需的僑務委員會(亟)
最近僑務的進展和應該有的認識

美麗

歡迎梅蘭芳

美麗香煙 如梅之芬 似蘭之芳

西濠口商標美術電版製

……記期內各級黨部如查有黨員確係惡化腐化者應即據實檢舉呈報(第四條)各級黨部所屬黨員確有惡化腐化份子如該黨部負責人員瞞不檢舉一經發覺即予以相當之處分(第五條)凡本市所屬各黨員如查有混進登記之惡化腐化份子應即……

[illegible]十二條)本條例在黨員總登記前通告所屬各級黨部遵照辦理(第十三條)本條例經本會審查通過後即發生效力(第十四條)本條例如有未盡事宜得由指導委員會提出修正之

中國國民黨廣州特別市黨務指導委員會訓練部製

……本會為防止黨員腐化起見特定惡習懲戒條例願諸同志共勉之(第一條)本條例根據廣州特別市黨務指導委員會第二十五次常務會議議決訂定之(第二條)凡本黨部所屬黨員如有犯吸鴉片賭博飲花酒者依本條例懲戒之(第三條)本黨部所屬黨員如有發覺……

部(第八條)如檢舉人有誣揑或報復私仇等事一經察出定予相當之處分(第九條)凡檢舉人請求嚴守秘密者如認為必要時得准予所請(第十條)本條例如有未盡事宜得由本會修正之(第十一條)本條例經本會決議後公佈施行

中國國民黨廣州特別市黨務指導委員會訓練部製

行之方法、此外有須附帶聲明者、案奉政治會議廣州分會頒布工會法第十一條、其文曰「勞動糾紛雙方無法解決時、由調解委員會調解之、調解不協時、由仲裁法院判決之、一方或雙方不服仲裁法院最終之判決時……」本草案對於團體間之糾紛、既為事實上與法律上之區別、故工會法第十一條、應改為「事實上之勞資糾紛雙方無法解決時、由調解委員會調解之、調解不協時、由勞動法院裁決之、法律上之勞資糾紛雙方無法解決時、由勞動法院判決之、一方或雙方不服勞動法院最後之裁決或判決時」方不致與本草案相抵觸、合併聲明、茲查勞動法典第五編第一章調解委員會法草案、第二章勞動法院法草案、業已脫稿、并經審查完竣、相應繕正函送貴廳長轉呈政治會議鑒核、實紉公誼等由、附送勞動法典第五編第一章調解委員會法草案暨第二章勞動法院法草案各一份過廳、准此、理合備文連同附件、呈請鈞會鑒核、俯予公佈施行、實為黨國兩便、謹呈政治會議廣州分會、計呈調解委員會法草案暨勞動法院法草案各一份(畧)廣東省政府建設廳廳長馬超俊謹呈、(完)

四善後區賑欵之分配

□東區六十五萬
□西區二十八萬
□南區四十萬元
□北區一十二萬

籌賑總處、前擬定之撥欵築路原則、經省政府轉呈政治分會核議通過發還、該處處長伍觀淇、昨特將該原則、函送各善後公署查照辦理函云、逕啓者、(上畧)敝處總計現時賑欵收入三百萬元、業經決定以百分之三十辦理消極賑恤、以百份之五十為築路工賑費、以百份之二十辦理、其他積極救濟、并經按照災情之輕重、決定撥發各區築路公賑費數目、計東區占六十五萬元、南區占四十萬元、西區占二十八萬元、北區占一十二萬元各在案、貴公署對於某路應撥欵某路應借欵、請查照原則函復、以便分別辦理、除分函外、相應檢同撥欵築路原則一份、函達貴公署查照辦理為荷、此致、附修正撥欵築路原則如下、一、凡各善後區請以賑欵為築路費者、由本處派員協商辦理、二、所築之路、係在受災最慘之地段內者、得撥欵補助、三、所築之路、係召集難民做工者、得撥款補助、四、受災情形如甚大、或經本處認為甚貧瘠之地方築路時、得借欵為建築橋梁涵洞之需、此項借欵、俟路成後、有收入時、應儘先陸續償還、(附記)第四項將來所還之欵、貯充公益之用、

陳濟棠昨出發視察西江

▲乘電輪至石圍塘換車
▲佛山站上軍警之歡迎
▲下午抵三水轉赴肇慶

第四軍長兼西區善後委員陳濟棠、為視察西江地方行政、及第四軍部隊防地起見、特於昨二十八日、偕同參謀長黃任寰等、隨帶衛隊多名、於上午九時、乘電輪到石圍塘、由廣三路局局長姚觀順、率領交通團隊伍、歡接入局休息、並請陳委員訓話、演畢、稍事休息、由路局掛搭花車、於十時半開行、事前陳委員通知南海縣長馬洪煥、馬縣長即令派縣兵大隊一百名、佛山各區武裝警察六十名、佛山市警衛隊四十名、會同防軍三十一團第一營部隊、赴佛山車站排列歡迎、并放哨警衛、馬縣長率同局長李國倫、林弼夫、總隊長李道軒、大隊長廖漢全、副官長陳賀農、區長朱俊伯、張持、陳鐵菴等及防軍營長彭林生、到佛山車站歡接、至十一時火車抵佛山、軍樂大奏、軍警舉槍致敬、馬縣長彭營長、上車請陳委員下車休息、陳委員、黃參謀長、姚局長觀順等下站、令軍警排列訓話、演畢、遂上車、軍警舉槍奏樂歡送、至十二時開車、陳委員沿途視察廣三沿路、極為贊美、至下午二許抵三水、乘輪赴肇慶、與余師長漢謀會晤、在肇駐宿、然後赴德慶西江各屬視察云、

著手進行中之農工銀行

▲目的在扶植農工並增進生產
▲資本五百萬分官股商股兩種
▲合作社可不用抵押亦得放欵

(專訪)前農工廳長馬超俊、為發展農工事業、維護農工利益、擬籌設農工銀行、以資助進農工經濟發展、徒以事體鉅大、政府一時未及籌撥的欵、因此進行頓告延緩、關於農工銀行章程、日前已草擬完竣、由政治分會議決交建設委員會審查、建委會奉令後、已由專門委員審查完竣、呈復政治分會察核、昨政治分會第一百五十次會議、決議修正通過、飭令規劃籌設、由財政建設兩廳辦理、茲將農工銀行章程內容、擇要錄下、查該章程共分七十條、內分九章、第一章、總則、本銀行以扶植農工、增進生產為目的、本銀行為股份有限公司、設總行於廣州市、其他各縣市、得酌設分行、省外各地、得設代理機關、但須由本行董事會之議決、財建兩廳之核准、第二章、資金及股份、資本總額暫定五百萬元、分為官股民股、官股占十分之四、民股占十分之六、每股金額一百元、至經營事業、放欵辦法、一、五年以內、分期攤還、以不動產為抵押者、二、三年以內、定期償還、以不動產作抵押者、三、一年以內、定期償還、或分期攤還、以動產物作抵押者、四、呈准有案之合作社、其社員全體連帶負責、且經銀行調查、信用確實、在二年以內定期或分期償還者、不用抵押、亦得放欵、該行職員、設經理副經理各一人、經董事會推薦、由建設廳長任命、董事五人、監事三人、其中監事二人、由建設廳委任、監事一人、由財政廳委任、其餘之董事監事、由股東會或民股股東選出、其餘股東會董事會各項組織、亦均詳列、決算及淨利之分配、亦詳為酌定云、(新)

國省兩庫一週間之收支報告

▲國庫共收支一百九十五萬三千五百餘元
▲省庫共收支一百七十一萬九千五百餘元

國稅管理委員兼財政廳長馮祝萬、昨將國省庫由十月八日起、至十三日止之收支數目、列表呈報政治分會察核、茲將國省庫週間之收支數目探錄如下、國庫收入數目、(經常)鹽稅十萬元、內地貨物出產運銷稅二萬〇八百八十八元五毫一仙、煤油特稅五萬八千九百六十四元七毫四仙、官辦印花稅八萬六千〇五十九元三毫六仙、(臨時)官欵繳還共二千六百三十一元八毫、其他收入三百九十一元〇八仙、公債一萬元、加二賑欵二萬一千三百〇七元七毫、官欵暫存撥借欵共六萬六千七百八十八元二毫二仙、省庫解來欵共六十六萬六千元、合計一百〇三萬六千〇三十一元四毫一仙、上星期結存九十二萬〇五百〇二元九毫三仙、總計一百九十五萬三千五百三十四元三毫四仙、國庫支出數目、(經常)政治會議廣州分會及所屬機關經費共一萬二千八百三十八元八毫、各軍餉費及軍事各處局經費共七十二萬元、撫卹費共五十元、補助各報社經費共八百四十元、國稅公署及直轄各處經費共四萬〇四百六十一元六毫、鹽稅總處及附屬機關經費共一萬〇三百五十四元六毫八仙、教育各項經費共五萬五千六百元、商埠建築費四千元、發還官辦印花稅二千二百九十六元四毫、(臨時)黨務各項經費共七千五百元、國務各項經費四萬元、各軍臨時費共六萬〇六百五十元、外交部密費共九千五百〇五元六毫、國稅公署及直轄各處經費共七千〇〇六元、鹽務總處附屬機關經費共一千四百四十八元二毫五仙、其他支出共八千〇二十五元一毫六仙、附存中央銀行欵共五萬元、合計一百〇三萬〇六百一十六元四毫九仙、本星期結存九十二萬二千九百一十七元八毫五仙、總計一百九十五萬三千五百三十四元三毫四仙、(省庫收入數目)本星期收入共九十六萬四千三百二十三元四毫八仙、上星期結存七十五萬五千二百四十九元四毫二仙、總計一百七十一萬九千五百七十二元九毫、(省庫支出數目)本星期支出合計九十八萬七千八百七十九元八毫四仙、本星期結存七十三萬一千六百九十三元〇六仙、總計一百七十一萬九千五百七十二元九毫、

仲元仲愷兩新艦今日下水

▲裝配零件兩星期後可駛省

海軍艦隊司令部、前在港佛利船廠、定造執信、堅如、仲元、仲愷、四淺水艦、仲元仲愷兩艦、因艦身較細、昨已完工、定期今(廿九)日舉行下水典禮、該兩新艦艦長黃雄陳渭祺、先後赴港、準備就職、陳司令策亦于昨廿七日下午三時、偕同該部副司令舒宗鎏、參謀長陳錫乾、副官長金彥文、秘書長袁柳隕等八九人、乘泰山夜輪赴港參加、技正伍景英、因有私事、經已提前一日赴港、屆時亦到參加、聞陳司令等已決定參加該兩新艦行下水禮後、當於廿九晚乘夜輪返省、仲元仲凱兩艦、因尚有需用各項未裝置完備、特留港購置、約在十一月十日間、方可駛返省河云、

專載

都市社會問題與廣州市社會事業(續)

沈毅

更從社會與生理學之類似數點說明之、生理學其主旨在如何可使身體康健、社會學亦研究社會常保持其常態、雖於生理學自不能視有疾病之身體為度外、然研究病態之主旨、以其注意於生理方面、無寧注意於病理方面為適當也、若此則社會學亦可以從有病理而研究之、則研究此等社會問題之際、亦稱之為社會病理學為適當、則社會病理為社會學之一部、自不待言、雖然因其所研究之問題範圍廣大、今日幾成獨立之研究科學、然社會問題、雖有社會病理、同其意義、第前者較後者為世界所通用、則姑從其名稱再從而申明之、則社會問題、研究有病理之社會、從其疾病之原因、討究而救濟之之科學也、社會之陷於病態、更如上述、然則社會之疾病、其義安在乎、若詳細答復、則非類舉多種不可、個人之疾病、如傳染病者、亦可謂為社會病、如盲者跛者聾者不具者、亦可謂為社會病、進一步說即不正之男女交媾、所生盲童白痴亦可說是社會疾病、然從社會問題之見地言之、即在社會之貧乏、與罪惡、亦可謂為一二大病也、惟所謂貧乏、則成為研究社會問題之主要題目、欲從人類社會貧乏之疾病而救濟之、此為研究社會問題之最當重要視之者、貧乏與罪惡、何以成為社會二大病之意義乎、茲從後段說明之、更從對於二大病治療之方法說其大畧、治身體病有治標治本之二法、治社會亦然、第一方法、現代社會之組織、儘量保存、惟於應當必要者改善之、恰如醫師之應急治標之方劑、又如工人、因家屋破壞、從而修葺之、即是救濟貧乏、廣行慈善事業、或教育事業之方法、然其第二方法、則認現在社會之組織為貧乏之一大原因、先從根本改造、而代以新組織、即如視修葺家屋、不過為姑息手段、乃從事主張全部改造、其辦法多主張過激、不令人群進化之程序、在中國最頁好最適合者、為總理三民主義　而尤於民生主義中、節制資本、平均地權之方法、確能解決一切社會問題、在共產主義者之主張、則完全否認私有制度、亦即世所謂過激社會主義也、惟是人類私有之習慣、已成為同一公共之心理、為自有人類歷史以來、所不能移轉之事實、基此原因、則共產主義之不能解決近代社會問題、已無可疑義者矣、吾人今後研究社會問題、惟彌社會病根、自當遵奉總理主義、以節制資本、平均地權為原則、使社會貧富互為調和、而避免階級鬥爭之慘劇、吾人準此方針而行之、則一切社會問題、自當迎刃而解也、

汕市黨部痛悼沈定一通電

▲電請政府嚴緝兇徒

本黨第一屆執行委員沈定一先生被兇徒謀刺以後、全黨同志均深為憤激、迭電政府嚴緝兇手歸案究辦、茲錄汕頭市黨部之代電如下、(上畧)均鑒、本黨第一屆執行委員沈定一同志、黨國英才、羣衆領袖、忠勤仁儉、中外咸欽、乃者飛禍橫來、驟遭奸人暗算、鉏麑不作、刺趙盾於深宮、淮蔡何人、傷晉公之金帶、梁木之陰莫仰、傷逝之淚頻揮、噩耗傳來、至深悼惋、用特馳電申弔、藉表哀忱、并請政府嚴厲查緝兇徒、歸案究辦、以慰逝者在天之靈、以正奸宄賊賢之罪、臨電悽愴、不盡憤懣、汕頭市黨務指委員會叩印、又悉本省定于下月一日開追悼沈公大會、日來籌備極為忙碌云

廣州自衛隊討論改組之結果

▲決改名為廣州市民警備隊
▲辦事處委員民選派委各半
▲結果各點均呈請總部核示

昨廿七日午後二時四十分、廣州市公安局照前次議決、召集本市聯街自衛隊各辦事所代表、在局內大禮堂開會、討論自衛隊將來之名稱、及組織章程、是日出席者有辦事所六十三間、代表七十餘人、鄧局長因事公出、派總務課長鍾定實、行政課長王季子出席代表一切、公推鍾課長為臨時主席、行禮如儀、宣佈開會理由後、即討論名稱問題、計總辦事處提出廿三日所議決之五名稱由公安局採擇、又昌興街等十一處辦事所提出命名為公安局警察後備隊、結果、鍾課長謂局長擬命名為廣州市民警備隊、次討論權限問題、對原章第五條、總辦事處擬公安局派委員二人、地方公選委員七人共同組織、緒果、鍾王兩課長主張委員人選、公安局與人民各占半數、至於權責一層、昌興街等辦事所、擬改名為管理委員會、以公安局長為主席、地址設在公安局內、結果、鍾課長謂管理委員會之名稱權限太大、且地址問題、則局內地方不敷、似宜在外另設辦事處較妥、又指揮監督一層、總辦事處議擬第十三條各街辦處事所關於辦理某隊事宜、應接受總辦事處之指揮、並受該管警區之指揮、結果、鍾王兩課長謂局長擬照原草案所定、應接受總辦事處之指導、並受該管警區之指揮、其當討論第十四條原草案時、公安局主張照舊、各街隊之勤務、由該管警區督同該辦事所指揮、或由警區直接指揮之、結果、衆議照原案加但書如遇必要時、得由該管區署指揮之、以上各要點、為衆代表所最注重者、互相討論至五時、遂作最後之議決、將今日所討論之結果如名稱權限權責等諸要點、由公安局呈候第八路總指揮部批示祇遵云、

宣告成立後之裁厘加稅籌委會

▲昨日召集二次會議
▲決先籌議裁厘辦法

日前財政廳奉到財政部令、關於裁厘加稅問題、粵省應擬具辦法、呈復中央核辦、馮廳長奉令後、因召集所屬機關、開一裁厘加稅籌備委員會、因派出秘書李榕階為該會委員、其餘所屬機關、亦經派員代表出席、查土地局派出鍾毓元、稅捐股派出楊子立、稅務處派出馮愿、烟酒公賣局派出謝永年、於廿四日在財政廳圖書館開第一次會議、擬定該會名稱為裁釐加稅籌備委員會、等情曾誌本報、茲悉該會復於廿七日開第二次會議、規定組織章程、及頒發各種統計表式、併規定辦理進行程序、聞已規定兩點、(一)籌議裁厘、(二)籌議新稅云、

海軍司令部審訊安慶輪案之結果

▲嫌疑犯完全省釋

來往星洲汕頭厦門之太古公司安慶輪、日前發生被刼後、經海軍艦隊司令陳策、派出海虎艦駛赴拜亞士灣各地查緝、拿獲嫌疑犯唐水香等九名解省訊辦、經海軍司令部再三審訊明白、純係良民、確無犯罪行為、已判決一律省釋、現海軍部以各鄉民被釋後、無家可歸、且鄉間離省甚遠、又無川資返里、殊堪憫惜、現暫留海軍司令部、俟軍艦開赴該處時、順載前往云、

公路處規劃聯貫南區各公路

▲組織測量隊着手測繪

全省錢糧附加築路經費、係指定為補助興築各路專欵、現公路處為督促路政進行起見、組設測量隊、分赴各屬實測規劃路線、以期聯貫交通、現先從南路著手進行、查南路欽廉各屬公路、多已築成、惟中隔陽江恩平等處、未能貫通、特派技士陳毓南等、前赴台山沿台荻公路而行、接駁百尺茅公路、以達恩平、轉赴陽江接駁儒洞織簣等處、以便南路幹線、得早聯貫通車云、

蔡廷楷請設立各縣保良局

▲捕獲流娼責令習藝擇配

第十一軍第十師師長蔡廷楷、以南區八屬地方、向稱貧瘠、加以年來匪風猖獗、地方受害、貧苦小民、多不得展、多有遺婦出而當娼、以致土娼日見其多、雖經善後公署、嚴令取締、惟非根本救濟之法、昨廿二日、蔡師長特呈請善後公署、飭令各縣、設立保良局、凡捕獲流娼、一律責令入所習藝、分期擇配、以維生活、此項保良局之組織、仿照懲戒場辦法、則屬內私娼、可不禁自絕云、

建設廳請海外華僑回國興辦實業書(續)

(一)交通日形便利、本省公路已築七八千里、全省幹線、預計明年七八月可以完全通行汽車、其餘各公路亦次第興築、粵漢全路、亦不久當可完成、有電可通、無線電及長途電話、亦逐漸敷設、至私人請求、特許經營各種電類職業者亦日多、交通機關愈繁密、即商情貨品之傳遞運輸、可得敏捷之保証、此實為發展工商各業必要之條件、(二)人民生活程度日高、社會日形進化、人民之慾望日形複雜、國內原有手工業粗製之物品、不能滿其慾望、供其需要、故洋貨之輸入日多、為挽回利權、適應需要、惟有開發本國實業而已、(三)政府對於實業之維護、日益周至、如舉辦商標商號、印鑑等項註冊、以保障商人自身之利益、此其一、實行核減各鐵路國貨之運費、此其二、豁免國貨之稅捐、(高州絲業、即其一例、)此其三、令飭團體機關、儘先購用土貨、此其四、切實保護各企業及股東之權利、此其五、設工業試驗所、以鑑定貨品之成分與構造、此其六、舉行生產銷場之調查統計、並登記技術人才、以供企業家之參考採擇、此其七、凡能扶植實業之發展者、本黨各級政府將無不悉力以赴、(四)國貨需要之量日多、關稅自主、必於最短期間實現、自主之最要目的、在于保護國內實業、以發展國民經濟、前此每年從國外輸入十五萬萬元貨物、將于國內工廠求代替、最近國民自動抵制仇貨、此每年二萬萬之仇貨、既不得入口、則國貨亦應為相當之補充、凡此均予我國實業界以發展之機會、職此之故、國內殷商、投袂而起者、頗不乏人、如本省最大之士敏土廠、已准商人承辦、最大之地利煤礦公司、亦宣告恢復、其他礦區電燈等類公司、請求政府立案者、亦月凡數十起、然供給需要、相差尚不知幾許程途、實業界中大有我華僑資本活動之餘地、矧我國天然產物、據最近統計、可耕未耕之農田、尚佔百分之六十以上、煤鐵森林、所在多有、祇就廣東而論、南番順各屬之絲業產額、均極豐饒、改良擴充、尚待資本、此外如煤鐵鎢錦鉛錳各礦、隨處皆有、正待開採、又瓊崖森林之採伐、據調查報告、可容納二千萬元以上之基金、其他原料繁多、難於枚舉、凡織染、製棉、造紙、瓷瓦、製藥、玻璃、硫酸、顏料、酒精、罐頭、釀造、製糖、電氣、煤氣、水力、機器、製造等工業、無一不可啓發、無一不待舉辦、視各人之財力分配經營、儘有相當之發展、可圖之利益、而顧投諸不能享法律上同等待遇之外國、得毋引為悲觀、綜而言之、我國實業發展之要件、如原料勞工技術、及政府之保護、已無不完備、無不美滿、我僑胞復何顧何慮、而不毅然來歸、共同提挈、以濬富源、致予外資以侵入之機會、如上海之紗廠、滿洲之森林、湖北之煤鐵、足為殷鑒、超俊忝長廣東建設、職責所在、能力所及、無不願為我僑胞効勞、謹貢區區、唯諸君實利圖之、幸甚幸甚、專此奉達、統希亮察、不盡欲宜、(完)(天)

中山戲園
園址下九甫

陽歷十月廿五至廿九日放映
夏歷九月十三至十七日

武俠機關戰鬥巨片
嘉興八美圖 第二集

諸君看看這幾條綱目便知道此片的奇觀了
1 惡霸强橫打家刧舍
2 勇士仗義救弱鋤奸
3 示威風八美戰惡霸
4 用迷藥香薰二八美
5 拯二美樹春取救兵
6 施飛鏢中傷永康賊
7 報復仇八美打惡霸

下期放映武俠巨片
方世玉打擂台

為通告事 現定於十一月一日正午十二時在省教育會禮堂舉行廣東各界追悼 沈定一先生大會屆時務請各界團體各舉派代表十人到會參加為要 除函達並先期徵集祭品外特此通告

省市黨務指導委員會民衆訓練委員會　天

廣東全省第十一次運動大會發售團體劵
日期　由本月廿五日起至廿八日止
時間　每日由上午九時起至十一時止　下午由十二時半起至五時止
辦法　由各團體派代表到教育會本會辦事處購買
五〇一四

國府訓政宣言已發表

▲宣言內容計二千餘言
▲確定今後建設之方針

▲（廿七日上海電）廿六日國府發表宣言、首述總理革命與創造民國之經過、次述此次北伐爲繼總理遺志、軍政告終、訓政開始、由黨組（訓政）五院政府、授權國府、國府受權付託之重、矢愼矢勤、確定今後建設之方針、（一）治盜、（二）清共、應實際建設者三、（一）自治、（二）行政、（三）實業之建設、

▲（又電）國府宣言、內容計長二千餘言、大要、消極方面爲與民除患、積極方面爲政治建設、訓育公民、經濟建設、充裕民生、教育建設、造就人才、

國務會議議決各部次長

▲鐵道部……連聲海、王徵
▲財政部……張壽鏞、李調生
▲軍政部……張羣、鹿鍾麟
▲衛生部……胡毓威
▲教育部……馬叙倫

▲（廿七日上海電）廿六日國務會議、議決任連聲海爲鐵道部政務次長、王徵常務次長、又衛生部政務次長胡毓威、教育部政務次長馬叙倫、財政部政務次長張壽鏞、常務次長李調生、軍政部政務次長張羣、常務次長鹿鍾麟、又通過訓政宣言、又下令整理全國財賦、又任楊虎將鋤歐爲國府參軍、

行政院第一次會議

▲各部次長決提國務會議通過
▲通過中央銀行及兌換章程
▲內部決仍由薛篤弼維持

▲（廿七日上海電）行政院於廿五日下午四時、開第一次行政會議、出席者譚延闓、馮玉祥、宋子文、孔祥熙、孫科、薛篤弼、蔣夢麟、易培基、王伯羣、譚延闓主席、首述本院組織及各部相互關係、繼謂各部次長應速定、經各長討論結果、決提出今（廿六）國務會議通過、未決議、（一）中央銀行章程、中央兌換章程、修正通過、即以院令公布、（二）中央行政院條例、提出今國務會議通過公布、（三）薛篤弼提出內長閻錫山未到以前、以趙丕廉暫代、決議仍由薛負責維持、

黨國要人聯翩赴滬

○李石曾料係赴瀋準備行裝赴平……宋子文張壽鏞接洽中行事……王正廷爲招待記者報告中日交涉……張蔡孫林等係赴滬稍憩○

▲（廿七日上海電）蔡元培、李石曾、宋子文、王正廷、中委部院長等十一人、昨乘夜車、今晨抵滬、聞蔡已允暫任監察院長、（惟院務擬請陳果夫較多負責、而另覓後繼者）、李石曾即擬赴平、宋子文張壽鏞爲中央銀行事、有所接洽、王正廷定廿九日招待記者、報告中日交涉概況、及意比條約接洽情形、

▲（又電）張靜江、李石曾、蔡元培、孫科、林森、王正廷、宋子文、王伯群、孔祥熙、褚民誼、宋淵源等、廿七日晨、由寧抵滬、聞因連日在甯進行一切黨國大事、異常勞頓、故來滬稍憩、

廣州特別市黨務指導委員會檢舉惡化腐化份子暫行條例

（十七，五，二十八，市指導委員會第七次常會修正通過）

（第一條）本條例根據廣州特別市黨務指導委員會第五次常務會議議決案訂定之（第二條）本條例以廣州特別市黨部所屬各級黨部均適用之（第三條）在總登［illegible］據實向登記處或本會檢舉（第六條）各登記處接到黨員之檢舉應即呈報指導委員會審查（第七條）檢舉人須檢出惡化腐化份子之事實並書明該檢舉人之姓名住址（第八條）本條例以檢舉惡化腐化份子爲限不得故意或藉端攜陷本黨忠實黨員（第九條）如檢舉人有違背本條例第八條之規定經本會審查認爲誣揑攜陷者即予以相當之處分（第十條）凡被檢舉之惡化腐化份子經本會審查証實後即行停止登記或直接通知地方軍警及行政機關通緝究辦（第十一條）凡各級黨部［illegible］

蔣介石往遊無錫常熟

▲（廿八日上海電）蔣介石偕宋美齡、及副官衛隊等、於廿六日午後抵無錫、廿七日上午、往遊梅園黿頭諸名勝、即晚乘書舫赴常熟、準廿八日返甯、蔣此行係避囂、

各院籌備（組織）近況

行政院今日起正式辦公、各部組織條例在整理中、考試院今日開職員會議、軍政部定下月一日成立、五院開辦費各定五萬元

▲（廿八日上海電）行政院定廿九日起正式辦公、考試院定廿九日開全體職員會議、討論籌備事宜、行政院各部新組織條例草案、尙在整理中、五次國務會議時、可以提出討論、馮玉祥對軍政部籌備已就緒、定十一月一日正式成立、陸軍署長定熊斌、國府令財政部撥發五院開辦費各五萬元、

全國財政預算委會開（三次）會議

決定行政經費每月支一百五十萬
召集全國軍事領袖規定全國軍費

▲（廿八日上海電）廿六日下午四時、全國財政預算委員會、開第三次會議、到者馮玉祥、蔡元培、譚延闓、李濟深、宋子文、何應欽、王伯羣、何其鞏、閻錫山代表劉樸忱、李宗仁代表白志鯤、楊樹莊代表陳紹寬等、譚延闓主席、議決（一）規定行政費月支一百五十萬、（二）軍費請國府主席、召集全國軍事領袖、規定全國軍費數目（三）十七年度預算、先就現在財部送交預算會之各批預算、纂列總表、送各委員審查、

矢田之滿意語

▲中日交涉兩國意見已一致
▲下週仍赴甯談判

▲（廿八日上海電）矢田昨晚到滬後、語記者云、此行甚滿意、一切已請示政府辦理、下星期仍須晉京、

▲（又電）矢田謂中日交涉兩國意見已一致、如日政府能容納意見、萬事均可容易解決、雖濟案比較困難、亦可迎刃而解、俟得命令、下週仍赴甯談判、

軍委會延期結束

▲（廿八日上海電）軍委會原定月底結束、因趕辦不及、延期十日、

白崇禧（到平）訪閻錫山

白又赴南苑閱軍並致訓話
白稱再電張學良放還車輛

▲（廿八日上海電）白崇禧廿五晚訪閻錫山、報告津東軍事之經過、並商議此後整理諸事辦法、至廿六日白氏又赴南苑檢軍、并致訓話、

▲（又電）白崇禧語人云、張學良允放還車輛、惟未實踐、奉方所扣車輛佔全國五分之三、如不交還、全國交通盡被破壞、已去電促放、

孫科之（改革）鐵道計劃

統一已有各鐵路
趕築未成各鐵路

▲（廿八日上海電）孫科對鐵道改革計劃、決定已有之各鐵路、急謀行政統一、便利輸運、未成各鐵路、趕速築成、鐵道部決設於中南中學之房屋、稍整頓即行遷進、

李烈鈞動程返贛

乘楚有艦離甯
譚馮兩老送行

▲（廿八日上海電）李烈鈞向中央請假兩月、回贛武甯原籍休養、廿七晚乘楚有艦離甯、譚延闓、馮玉祥、廿七日午後訪李送行、馮李并偕遊後湖、

僑委會（委員）長人選

宋孔均推李烈鈞
李辭轉推周啟剛

▲（廿八日上海電）僑務委員會議決改組、將設委員長、宋淵源孔祥熙推李烈鈞任之、惟李以華僑均屬意周啟剛、固辭、

宋子文催華僑購善後公債

▲（廿八日上海電）宋子文電各地華僑、請購善後公債、如并電經募各機關速勸募、如一時不能滿額、尅日先墊半數、

馮玉祥（演講）三要點

一日興築鐵道公路以利交通
二日青年學生應專心讀書
三日要養成儉樸刻苦習慣

▲（廿八日上海電）馮玉祥廿七日上午應金陵大學之請、在校演講、大意分三點、（一）中國人口分布不均、東南沿海各省太密、西北太稀、即以糧食一端論、則東南不足、西北有餘、但因交通不便、有餘者每隨其腐爛、不足者則仰給國外、欲挽此弊、惟有依照建國方畧、興築鐵道公路、以利交通、（二）在此訓政時期、負有重大使命之青年學生、應專心讀書、造就眞實學問、俾作將來建設新中國之基礎、（三）在學生時代、當養成儉樸刻苦的習慣、摒除奢侈華靡的風尚、蓋必有此精神、方能爲黨國努力等語、

奉天之縮軍會議

▲議決將來裁減至十萬

▲（路透社廿六日奉天電）奉天之減軍會議、已於廿三日開始召集、參加會議者張學良張作相萬福麟湯玉麟宇霆及其他長官廿人、大致議決東三省之軍隊將來裁減至十萬、又決將興辦實業農務、以容納被裁去之軍隊、會期將再延數天、以討論東三省之軍費預算案、

維持漢口（三行）鈔票

▲（廿八日上海電）國府對中央中交三銀行漢口鈔票、已定辦法、擬以關餘担保、發長期金融公債五千萬、

何成濬起程赴京

▲（廿八日上海電）何成濬廿七晚起程晉京、專車已準備、何行後、第五第六兩部事務、蔣中正廿七日電楊杰代理、

英使館炸彈失愼傷斃華工四名

▲外人則毫無損傷

▲（廿八日北平電）北平英使館界內、廿七日午、炸彈失愼、傷斃華工四名、外人毫無損傷、

各使（討論）鹽稅問題

▲（廿八日北平電）關於鹽稅問題、關係各國公使、廿七日在英使館開會討論、代理日代使堀義貴出席、與英法二使交換意見、

葡使起程赴澳門

▲（廿八日上海電）葡使廿七晨起程赴澳、係乘亞細亞皇后輪、

北平各界開會追悼黎元洪

▲（路透社廿六日北平電）閻錫山今晨在天寶殿開會追悼黎元洪、明後兩天將繼續開會、明日商震親到行追悼禮、最後一日則由北平黨部舉行、今晨北平各處均下半旗、追悼會鳴炮示敬、

華商在滬設（火油）倉

▲（路透社二十五號上海電）據今日上海商界消息、謂華人有絕大資本爲後盾、將設一火油倉、以競爭中國內火油生意、有商人多名、已在歌賦島購地一大段、建築火油廠及安置機器、并擬建築大火油池、與貨倉及落火油地點與喉管等、聞此計劃之主動人、現與外國製油公司、進行商議、欲得火油供給、彼等實不知三達、亞細亞、及得沙士之公司現在競爭之劇烈也、聞彼等又經在塘口附近、購買地段三十畝、此處距蘇干民火油廠、祗一英里遠而已、此新地現在墳築中、華人之購買火油者、甚歡迎此公司之成立、因現在外國公司之火油、價格太高、又據可靠消息、國民政府亦極力協助此計劃云、

日報對於中日交涉之批評

▲（路透社廿六日東京電）中日之交涉情形、現在甚爲樂觀、此間人士對於最近變化、認爲滿意、惟商界領袖仍以王正廷與矢田態度、尙未明白表示、頗爲懷疑、朝日新聞評論、希望東京與南京兩政府、從速接納矢田與王正廷商妥各項根據締結協約、對於濟南問題、朝日新聞稱、如日本政府對於中國所提出立即撤退日兵之要求、如中國政府對於日方所提出切實担保日本居民安全之要求、有相當解決、則其他問題、可以留至將來解決、該報又謂照實際上言之、此兩重要問題若何解決、其他各問題亦大可以迎刃而解矣、每日新聞對於中日交涉情形、則認爲尙非樂觀、惟現時尙有許多困難解決之處、惟以矢田及王正廷最近之談判、已令中日兩方較前爲接近、而對於國民政府之乘此時機、實現外交新政策、認爲可賀者也、

廣州特別市黨員吸鴉片賭博飲花酒暫行懲戒條例

（十七，八，十六，市指導委員會第三十次常會修正通過）

本黨是領導民衆革命的現雖訓政開始時期而一般民衆尙在水深火熱中而帝國［illegible］有犯本條例第二條之規定者須即行檢舉（第四條）凡各級黨部據檢舉人報告後經查明屬實者即當轉呈上級黨部（第五條）凡黨員有犯本條例第二條之規定經本會審查屬者則按所犯之情節輕重予以下列之懲戒甲，如犯吸鴉片者即開除黨籍乙，如犯賭博（叉麻雀在內）或飲花酒（一次）者勸告（二次）者警告（三次）而猶不悛報者則予以相當懲戒（第六條）凡各級黨部執監委員如發覺黨員有犯本條例第二條之規定［illegible］（第七條）凡［illegible］

政分會已通過之調解會及勞動院法（草案）內容（續）

▲本草案依各國成例採勞資平等主義
▲勞動訴訟程序分爲判決與裁決兩種

本草案依各國立法之成例採取勞資平等主義、凡構成調解委員會與勞動法院之開庭、皆使勞資雙方出同數之代表或參審員、即如調解委員會之會議、勞資雙方委員之出席人數、一方超過他方時、其超過方面委員中之年幼者、無表決權、蓋調解機關之特色、亦即在此也、（七）本草案規定團體之事實上糾紛、除當事者服從調解委員會之決議外、皆移付勞動法院裁決、蓋欲藉此和緩當事者之感情、而收和平之效也、（八）本草案關於調解期內及勞動訴訟期內之限制、僅及於第三者、而未及於當事者、蓋團體糾紛當事者之不得直接引動、已明定於工會章也、（九）本草案關於勞動訴訟程序、分爲判決程序與裁決程序兩種、凡處理法律上糾紛、依判決程序行之、處理事實上糾紛、團體內糾紛、及非訟事件依裁決程序行之、蓋前者有法律爲根據、故宜於判決、而後者則爲當否之問題、有時僅有關係人而無當事人、根本上與前者有別故也、按德國之勞動裁判所法、亦有同樣之區別、不過因德國無強制仲裁之制度、故團體之事實上糾紛、不在裁決之範圍耳、（十）勞動法院分爲三級、地方勞動法院爲初審、省勞動法院爲控訴審、中央勞動法院爲上告審、前二者爲事實審、後者爲法律審、故非法律問題、以控訴院爲終審、不得上告、於此有惟一之例外、則團體之事實上糾紛在兩省勞動法院區域以上、經調解委員會調解不協、由中央政府移付中央勞動法院裁決時、中央勞動法院同時爲事實審之初審、然此固極稀之事也、（十一）勞動糾紛之審理時間貴敏速、手續貴簡易、故本草案務求避免民事訴訟律之繁冗、關於起訴、則得以口頭行之、關於控訴上告及訴願、則提出於原判決或裁決之勞動法院、關於控訴及上告期間、皆較民訴所定者爲短、關於抗告原則上、以對於地方勞動法院之決定或處分爲限、其他關於控訴上告再審之理由、皆嚴爲限制、及關於控訴上告金額或價格之限制、關於送回更審之限制等規定、無非使訴訟程序迅速簡易耳、（十二）本草案爲減輕勞動者負担起見、對於訴訟費用特別從輕、并規定免收訟費之事項、以示優異、（十三）本草案關於迴避之事、除參審員有特別情形參照法國立法例另置規定外、餘皆準用民事訴訟法律之規定、（十四）本草案爲獎勵當事人之和解、故規定訴訟無論至何程度、皆得成立和解、並於和解時、免徵訟費、和解契免貼印花、（十五）本草案根據團體協約章第二條之規定、使協約當事人得締結仲裁協約、但團體糾紛有早日解決之必要、不可一任當事人或仲裁員之遲延、故特規定合意仲裁程序、俾當事人有所遵循、其中並規定當事人得提起仲裁裁決廢棄之訴、裁決之効力、及其他當

要聞

廣西柳州空前之火災

□因沙街某舖號午炊不愼起火
□延燒三千餘間佔全城三分之二
□伍廷颺昨電請黃主席在粵借款散賑

桂省柳州居柳江上游、物產豐富、有電輪來往柳州梧州之間、故該埠商業、素稱繁盛、爲桂省巨埠之一、近年桂省當局積極刷新庶政、柳州各處公路次第完成、交通利便、貿易更臻繁盛、於是當局遂有遷省柳州之議、曾在柳州對岸、建築偉大之展覽會、詎於有日（廿五）、正午十二時、沙街某舖號、因炊午膳、偶因不愼、至召回祿、瞬息之間、火勢大熾、當時北風怒號、火勢風勢、不可壓止、各街民衆、雖極力施救、柰天氣亢旱、數月雨不、河水井水異常枯涸、水龍水車等等之救火器具、又復無多、因而火勢蔓延、遂成燎原、直燒至廿六日上午、火尙未熄、所有沙街、蘇杭街、弓箭街、寅全街、橫坳街、西門等處、共數十街道、盡成焦土、以柳城面積計之、被災區域、大約在三分之二以上、各粵商之九八行、米行、雜貨行、綢緞疋頭莊、銀號、如吉祥怡泰、聯安成安興發鹽等、均被災及、統計共去商店民居三千餘間、損失逾數千萬、誠桂省空前未有之大火災也、現災民遍地、扶老携幼、啼飢號寒、其無家可歸者、多棲依郊野、風餐露宿、狼狽慘淒之狀、目不忍視、最可慘者、則爲柳州于入秋以來、已被旱災、米食騰貴、每元僅購五六斤之譜、以素稱餘米之地、而米石竟騰貴如此、重以大火爲災、眞可爲慘上加慘矣、昨廣州市各行號、與柳州商店之有關係者、已紛紛接到電報、而柳州之銀業家、並電致廣州市銀業界、暫行停止買單、及匯兌欵項、因此時已無生意可做也、又桂省建設廳長伍廷颺昨廿七日、致電黃主席紹雄、報告柳州遇火情形外、並請黃主席就近轉呈政治分會、請暫在廣州財政廳借支現洋一十五萬元匯回桂省賑濟、并擬在香港購辦大幫洋米運赴柳州救濟云、

曾同志經審查須加訓練者此通告查照希於本月二十八日以前來部報名就近加入訓練以資造就需要右通告
同志
附黨員分區訓練實施辦法一紙　須加訓練黨員姓名一覽表一紙
廣州特別市黨務指導委員會訓練部

廷　劉義　劉貴　劉亮　劉貴章　劉觀璇　劉九　劉容模　黃金　陳錫軒
謝日開　劉順財　曾富　謝日桂　劉恒　陳雲生　謝日金　林蝦　邱映光
朱鏡波　劉江　駱漢　陳富　陳木蘭　向生　陳輝　黃倫　倪常　許標
耀庭　黎文　譚逢　何奎　司徒明　劉順　羅七　劉廷標　區得忠　甘蘇
黃惠璣　莫孛　陳英　譚林　譚沅　張福　劉連　余才　鄧德　甘濤　關來

國民革命軍第四軍第十二師司令部佈告

第　號

為佈告事查新會禮樂鄉向稱殷富之區近二十年以盜匪充斥良民遠避遂成荒落情殊可憫現在土匪已經肅清本師并派隊駐紮該處協助地方警衛隊認眞保護及將財政澈底整理苛碎捐項設法蠲除浮濫支銷力求撙節冀藉經濟之餘力以為興學建設之用使休養生息復其舊觀查三沙一帶尚有禾田葵田荒棄極多為此佈告各該業主務望亟早來歸重理舊業以時耕植倘自佈告之日起逾兩個月後仍未歸來整理者即由本師部責成該委員會暫時招人承耕所得利益撥充建設地方公益事業其各速來毋自放棄是為至盼此佈

民國十七年十月十三日　師長香翰屏　副師長張瑞貴　五　八

恭頌三水河口水警德政

河口水面昔日常有攔河收費阻碍航行自丘區長任南梁督察福材接任水警以來禁止一切苛勒之弊肅清盜匪航業賴安特此登報鳴謝以揚德政

粵海　廣和　公司恭頌　十九

遺失証章啓事

本股現失去第九號証章乙枚用特登報聲明作廢　政治會議廣州分會庶務股啓　九　〇一

新寗鐵路選舉董事察監人

本年八月十三日本路股東大會通過修訂之本公司章程及選舉章程均經呈奉建設廳核改簽正發還自應遵章開會選舉董事及監察人以便接管路務而符原案茲定本年新曆十月廿五日起至十一月十五日止在台山縣城本公司附設選舉事務所查驗股部發給選舉票券并定新曆十一月廿一日假座台山青年會照章投票選舉第六屆董事及監察人至此項新章及股東驗票搭車免費辦法均另刊佈請自廿五日起到本公司或各大站取閱可也

整理新寗鐵路委員會　新寗鐵路董事局　仝啓　九　十八

運動會啓事

一、本會所售出之團體入場券祇通用于中大運動場其餘網球及游泳比賽地點概不通用。二、網球比賽准十月廿日起下午一時在中央公園舉行每券二毫。三、游泳比賽准十一月一日起下午八時在青年會舉行每券二毫　〇二一

商人注意廣三路再投賣藥菓檯

本局定期十月三十日即陰歷九月十八日下午二時分起開投承辦駁船賣藥及三水站菓檯有志營業者到時競投可也　在車務課先閱章程　六　一一

黨童軍同志們注意！

中國國民黨初級課程出版了！

⊙依照黨童軍規程標準包括政治軍事課程及理論精詳

⊙附有課程研究法，比賽法，及游戲法圖表電版

是——教練隊長　領袖隊員——們不可不備

▲編訂者　雷惠明　▲出版者　中大童軍事業研究社　▲出售處　時敏民智及各大書局　三囘一

歡迎梅蘭霜

秋風凜凜從北方來矣欲保肌膚嫩滑者宜速請即到長堤海珠前和平製藥公司購用當能如願以償　四一三三一

十一次運動會啓事

本會展期一天第六日(十一月六日)團體券准本月廿九三十兩日在教育會發售時間上午九時至十一時下午一時至五時　三三

清遠留省學會會員公鑒

本會定於十一月四日上午十二時假座財廳前太平新館開會員大會討論會務進行及歡迎新進同學除函達各會員外凡我清遠留省同鄉務請依時出席特此通告　八一八

買屋告白

本堂憑中人買受霍承德堂吉屋一間坐落廣州市河南十一區一分署段內洪德五巷舊日門牌第三號新編門牌第二號坐北向南吉屋一間所有上蓋連地四圍墻壁磚瓦木石間格門扇一應俱全准於十一月五號即舊歷十月廿四日立契交易如該屋有來歷不明重典重按會項債項與及華洋轇轕未清等情先與賣主理妥自一經交易後概與買主無涉先此聲明以免後論　潘積業堂大宅謹啓　九四

招投承建海珠公園單頭電燈柱工程告白

本會現代公用局建築海珠公園單頭電燈柱二十枝茲定期投曆十一月二日下午三時在長堤市政廳後座當衆明投如欲陽承此項工程可先來會取閱圖則及說明書屆時來會競投可也　市政府購料委員會啓　八一一

高要開採較杯石管委會廣告

本會招商承買星巖較杯石有意者到省萬福路南華置業公司河南洗涌同安蓆庄港西環海旁同益輪船公司看辦隨時來會面議　八

律師彭守仁代表東南銀號啓事

本律師受任東南銀號清理歷年放出賬目經分函各債務人於接到後一星期內到東南或敝事務所妥議清還辦法倘仍不還當代依法追以完責任茲再登報希各債務人查照為盼　敝事務所在德政街門牌一百零七號電話總局一百八十八號　九一

陳永吉啓事

報載市學聯會會議紀載有吉挾帶會印逃匿等事聞之不勝詫異查該會印章自有該會負責人保管吉並未過問所云主席呈報吉借詞取去會印尤屬讕謬查司徒德做了半年主席會印既未加意保管對於會務不悉心辦理今竟煽騙各執委以挑撥離間手段加禍吉人此種投機腐惡份子非嚴懲不足以警奸邪除向司徒德質問外特此登報以正觀聽　十月廿四日　一一

廣州市學生聯合會審查財政委員會啓事

逕啓者廣州市學生聯合會執行委員會於結束會議議決委托本會以審查市學聯會一切財政收支全權經連開三次審查財政會議詳細審查茲將審查結果公佈于后希鑒察為盼此致各校學生會同學諸君公鑒

附列審查結果于后

(一)根據會計股股長何勵英之報告及種種事實確證市學聯會第六屆一切進支數目應由陳永吉負全責事實上與何勵英無涉(二)出席全國學總代表旅費實撥給四百二十五元比數交青整會辦理(三)陳永吉未經執委會議議決向市府預借十一十二兩月份補助費胆敢于市學聯會議議決結束後二日(十月廿三日)擅用市學聯會已取消效力之方形會印及冒用會計股印並偽刻會計股股長何勵英私章向市教育局騙取十一十二兩月份補助費四百八十元殊屬荒謬本會應將實情函青聯整委會嚴拿究辦(四)陳永吉許質菴於十月廿四日親交還明星印刷局第五屆欠款六百五十元查該款係在市學聯結束後三日(十月廿四)交與明星印刷局且該款並未經第六屆執委會議決撥還當係私人互相授受市學聯會決不能承認該項支款函請市青整會追回(五)四、五、六月份財政報告內支出第一、二、四、五、六、七、八、九、十、十二、十三、十四、等項及七月至十月份財政報告內第五、十六、廿一、廿四、廿八、三三、六二、六二、等項單據全無無從審查移交青整會辦理(六)一切未完手續統交青整會辦理

廣州市學生聯合會審查財政委員會謹啓　十月廿五日　一二一

何勵英啓事

逕啓者查廣州市學生聯合會審查財政委員會經已議決根據多方面事實確證本人與市學聯會一切進支數目無涉至陳永吉冒刻本人圖章擅自向市政府領十一十二兩月份補助費四百八十元除已由審查財政委員會轉請市青整委會認眞嚴究以維法紀外尤與本人無關特此聲明　何勵英啓　一三一

曾在知用中學畢業肄業同學公鑒

同人等於本月廿八日在母校會議決組織知用校友會。並定于十一月十一日十二時半在母校開成立會，屆時務請到會討論章程及選舉職員。至為盼　知用校友會籌備會啓　十月廿八日　十〇一

昇　趙展程　鍾少雄　范漢華　何國賢　楊振豪　陳鴻波　熊鵬　邵福
倬基　許雲生　陳功譜　何鳳鳴　陳品壎　林和　何偉　張卓岐　梁耀卿
李輝光　黃海秋　李實周　熊文馨　譚巧雲　劉寶珍　梁子金　江官福　何貴平
英忠　區才　余冠球　朱智斌　謝才　吳南甫　陳鎮福　陳鴻　李壎泰
振強　張爵

各埠積存十三年低幣者注意

本會因屢有遠商到詢積存各埠之十三年低幣如何辦法本會為消滅全省低幣起見經呈請國稅管理委員公署准發護照與各遠商起運來會在案希各商即向廣州市覓殷實商店代為到會掛號領出護照運銀來會鑑定以憑從速送廠改鑄早日結束　此佈　九三一

儋縣吳逆卓峯被擒之樂觀

敝縣吳卓峰係一貪年攫獲敝縣縣長一職即勾結鄧逆本殷上則抵抗我義軍下則殘殺我良民前經先總理通緝在案詎本年四月間胆敢藐視總理明令潛回瓊崖大肆活動幸敝縣各機關團體聯呈南區公署將其拿獲敝會除呈請列憲懲辦外用特報登週知　儋縣留省學會　六三一

招投工程廣告

石井兵器製造廠現擬建築第二庫理料械庫白藥庫等工程訂期十一月八日下午二時在南堤二馬路兵器製造廠駐省辦事處當衆開投各商願意投承者可到該廠或駐省辦事處取閱章程圖式屆時來處競投可也此佈

國民革命軍第八路總指揮部兵器製造廠經理處啓　七三一

歡讌梅蘭芳徵集份金廣告

(一)地點西堤大新公司(二)儀式讌會(三)日期十一月三日下午五時(四)份金每人五元准十一日前清交(五)收份金處西堤城內大新公司(六)辦事處泰康路光華醫科大學以上歡迎辦法務請社會教育及提倡藝術諸君踴躍加入曷勝企盼　〇四一

之路

(目錄)

華僑應該怎樣去努力廢約運動？……勞先潛

歐洲的黨務……楊　庶

從海外部成立說到海外部裁撤……詹叔印

中國國民黨中央執行委員會　招待海外同志第一事務所編輯

鞏固黨的歷史基礎與第三次全國代表大會

舒農

自黃季陸同志數月前在本報發表「我們需要如何一個第三次全國代表大會」一文內，提出第三次大會的召集必須以「鞏固黨的歷史」為原則後，各地黨部同志及各地黨報贊成季陸同志此項主張者可以說是絕對多數，同時反對此項主張而欲以不正當手段打消此項主張之實現者也不下十餘起，如杭州民國日報上海中央日報等之謂本報為反動者，在廣州方面更有揑造省委會決議警告本報之新聞散發各地，此事雖經省指委會秘書處通電否認，但其影響所及幾使遠道同志不知眞象而發生無限誤會。本來「幼稚病」一語為任何革命運動不可避免之現象，故本報對於一般反對季陸同志之主張者，除以言論繼續貢獻其意見於全黨同志外，絕未因人之反對而隨俗浮沉，此則本報同人可以日信，想也為讀者所深悉的了。

據最近電訊中央常會關於第三次全國代表大會之召集有下列之決議：

一，第三次全國代表大會決照一次代表大會辦法，代表由省市黨部選出半數由中央指派半數，凡登記未辦畢，及未正式成立之省市黨部者其代表由中央指定。

二，黨員登記決延至本年年底為止，凡同盟會員，中華革命黨員，民十三改組前登記黨員適用特別登記表，凡有妥保地址均可登記。

從以上中央的決議，我們可以看得出下列兩種特殊精神：

一，鞏固黨的歷史基礎。

二，在各級黨部基礎未固的今日，三次全國大會代表決不能純以選舉形式產生。

關於三次大會必須以「鞏固黨的歷史基礎」為原則的理由，季陸同志在其「再論第三次全國代表大會」一文有云：

「關於第三次全國代表大會應當如何開的問題，我在本報曾經提出一個「鞏固黨的歷史基礎」的意見，抽象的說起來，所謂「鞏固黨的歷史基礎」的意義就是：保障革命的三民主義，和完成三民主義的革命兩個使命。具體一點說起來就是：

一，清黨雖然已成為全黨共賊的口號，然而共產黨勢力和一切反三民主義的理論行動至今依然不曾清到黨外去，這是人人都承認是目前黨的一種不可諱言的事實。

二，腐化的官僚，政客，封建軍閥和其他一切反革命的份子，乘着本黨軍事的發展而混到黨內來，也是目前本黨無可諱言的一種事實。

三，自全國清黨以後，一般曾為共產黨效力不少的禍黨份子，或由共產黨退出而歸降本黨的人物，我們自然不能拘定『絕人為善』的態度，但是我們對於黨內現在這一種的份子，如果我們認為他們便可以負擔實行三民主義的使命，那便是國民黨的同志太過輕信，輕信的結果便可種下未來無限的禍根。所以我們對於這許多朝三暮四，或政治黨務的投機者，寬宥他們，以留黨察看的態度對待他們是可以的，若以鞏固黨的基礎和完成黨的革命使命來相信他們是萬分危險的。

根據以上目前黨內的三種情形，有一都足以造成黨基的動搖，暴露出黨的前途無限的危險。何況我們的黨目前已把上面三種危險情形都備具了呀：我們知道黨內常常有不少膚淺而不實的議論，如「只問革命不革命不管甚麼主義不主義」和「歷史較久的黨員都是腐化分子」等等。高談這種話的人，我們細細追究其立言的動機不外是：一，由於受了共產黨的「迷眼術」，以革命的時調來消磨本黨同志對於主義的自信。二，否認毀棄黨的光榮歷史，使黨員對黨的信仰失掉，而為侵佔篡竊本黨的先着。我們必須知道，革命是為實現主義而才能定其價值的。無主義的革命，只是一種暴亂，而不能算是革命，所以我們從事於革命的同志，不僅是要能革命，而且必定要認清我們從事的是怎樣的一個革命，就是為甚麼樣的主義而革命。我們是因為共產黨反三民主義的理論和行動而清黨，不是因為共產黨能革命而清黨的。大凡能夠澤澤深思的人，對於所謂「只管革命與不革命，不管主義不主義」的議論的謬妄了。

關於第三次全國代表大會代表，不能純以選舉形式產生，季陸同志在「我們需要如何一個第三次全國代表大會」一文內論之甚詳，我們現在摘錄在下面以供參考：

第一，目前革命勢力似已佈滿全國，然在事實上黨之下的勢力，全國已無形分成若干的集團。各省區的代表將來能否不受防區勢力的影響，而造成分割無重心的局面？假如大會代表因實力的情況而分成若干的部分，我們相信黨的重心一經失掉，此後的黨將愈更紛擾，愈更危弱不能從事于革命的建設了。

第二，此次中央派指委赴各地整理黨務舉辦登記，據我所得的報告各地登記的黨員均不甚踴躍，如果我們以為數量的少，便是質量的精，當然是十分慶幸的。不過我們也有兩點很恐怖：一，因黨的紛擾忠實努力的同志對登記徘徊觀望，也或登記者未獲詳密的考查，而未取得登記的資格為數或也不少；二，年來本黨內小組的發展可以說是，「有口皆碑，」假如忠實努力的同志而失掉登記的資格，自此離開了黨，也或黨內各種小組乘着種種機會而為有組織的登記，以把持黨權，將來的大會我們相信恐怕不一定能代表全黨同志的意志和革命的利益吧！

第三，目前的黨確有兩種危險：一是顯明的，一是潛伏的。前者人人都知道是官僚，政客，叛徒，封建軍人，接續不斷的混進黨內來了，而且在政治上的行市極高。後者是共產黨的勢力猶未剷除，他們在四處依然的活動固不必說，而他們別動隊現在各處均極猖獗起來了。假為上述顯明的和潛伏的——一切革命的對象和共產黨及其工具——一旦藉此次登記而混入黨部，收來的代表大會的分子，不言可知了，我們因為要保障本黨革命的前途和忠實於總理的遺教不覺發生了這種隱憂，然而我們總希望我們的隱憂都不能成為了實事才好！

第四，在各級黨部基礎尚未鞏固以前，而由各地黨部以純粹的民主方式選派大會代表，在理論上既未有能，而在事實上恐難造成一未來很健全的中央領導機關。這是我們為黨愛黨而不能不如此担憂的。

從以上幾點對於第三次全國代表大會的疑難，我們知道目前稍一不慎，黨的危險——腐化份子與共產黨盜竊黨權——必定發生，其結果不僅足以有亡黨之痛，而中國此後三民主義的建設也必根本無望，本黨四十餘年來艱苦奮鬥之革命大業當然也就前功盡棄了。因此我們認為要保障本黨的穩固和勝利，只有一個原則就是：「鞏固黨的歷史基礎。」第三次全國代表大會必須在這原則之下而籌劃，乃能使黨和革命的前途獲得保障。我們必須知道本黨是一個中國富有歷史的黨，而是中國革命的過去現在唯一的推動機。如果今後的中國國民黨不能把黨的基礎建築在光榮的過去歷史基礎上面，黨的重心必定動搖，中國國民黨的重心動搖，於是中國革命的推動機的價值便會消失，在民族建設上還是何等重大的危害！

本黨同志或許會對於三次代表大會代表有一部由中央所指派，在黨章上中央是否有此權力的懷疑，關於此點季陸同志在其「我們需要如何一個第三次全國代表大會」一文曾根據法律上的理由，認為中央有此權力：

「照總章第二十七條之規定，『全國代表大會之組織法選舉法及各地方應派代表之人數，得由中央執行委員會規定之。』

「各省既可選派代表出席，」絕未違反本黨「民主的」精神。

「手續簡單召集甚易，」一也。可以維持黨的歷史基礎，二也。

「自第一屆中央執監委員因清黨之故，而使黨的組織破碎，以至其後甯漢之分裂。黨的法統問題，必須得一適當之解伏，為以後本黨團結之基，實為必要。目前各方對清黨既已共趨一致，黨的團結當然也為目前不可稍緩之圖。」

至於中央最近關於三次全國代表大會之決議的內容及其意義，我們更可引季陸同志在其「再論第三次全國代表大會」一文內最精到的一段，以作本文的結論：

「綜括一句，我們認為人類文明進步的推進，是過去和現在努力結果的總和，一切政治社會制度的穩定，也隨着這個原則而成就。中國國民黨的組織，以後能否建立一個健全的基礎，當然也不能違反這種原則而成例外。所以我們以為中國國民黨是數十年來領導中國革命唯一的組織，如果偏重過去的歷史而抹殺現在新的事實，必定成為頑固保安的現象，而失去其革命前進的色彩；如果偏重新的事實而抹殺過去的歷史，必定流于偏激狂放，而違反其黨的歷史的使命和革命的原則。」

本市

廣東各界追悼沈定一先生

▲定於十一月一日十二時在教育會禮堂舉行

昨省市民衆訓練委員會通告本市各團體參加追悼沈定一云、爲通告事、現定於十一月一日正午十二時在省教育會禮堂舉行廣東各界追悼沈定一先生大會、屆時務請各界團體各舉派代表十八到會參加爲要、除函達及先期徵集祭品外、特此通告、省民訓會又通函各界云、逕啓者、廣東各界追悼沈定一先生被難大會、已決定於十一月一日、在省教育會舉行、貴處如有輓聯輓詞等件、請於十月卅一日以前、賜交大東門省黨部徵會代收、貴處各同志、如有輓聯輓詞、幷希一同交下爲禱

中央銀行發出新紙幣情形

中行函各機關換用 已發出新幣有四種 祇百元幣尚未寄到

中央銀行因原日舊幣、行用已久、紙色汚損、特改印新幣更易等情、已累見報載、查此項新幣 業已發出、昨星期六日、特通函各機關查照、以資識別、計此項新幣 已發出四種、式樣大小及花紋、均與舊幣同、顏色則完全更易、查一元幣 面金黃色、底淡黑色、五元幣 面紫紅色 底金黃色、十元幣、面赭色、底淡黑綠色、五十元幣、面藍色、底青蓮色、其西文號數、向日一律紅色者、現均改作藍色、附中行致各機關原函如下、逕啓者、敝行發行貨幣 到處流通、爲商民便於攜帶行用起見、惟以行用歷時既久、紙質顏色、間有損汚、自應設法從新收換 茲經定印到新紙幣、紙質堅實、花紋精細、顏色配製、亦與舊券有別、當經陳明政治分會、國稅公署立案、以便着手發行、嗣後如遇舊券、受有損汚、將新券陸續換回、即屬以新易舊、換回之後、舊券不再發出、新券自樂行使、計新券種類、仍分一元五元十元五十元一百元五種、此項樣本、除百元額尚未印送外、餘已分別製備、相應檢備一份、函送察收、分發所屬機關、俾資存驗、仍希見復 計送樣本一份、每份四種、等語、查此項新幣、其式度大小、與舊幣同、改一元面金魚黃 底淡黑、五元面紫紅 底金黃、十元赭色 底淡黑綠、五十元藍色、底青蓮、其英文號碼、前用紅色、現則用藍色、

改鑄廠鼓鑄大洋近訊

▲機器四副每日鑄幣六十餘萬 ▲約在十二月間可以開鑄大洋

毫幣改鑄廠、準備鼓鑄大洋、以便流通金融、迭誌前訊、現查該舊造幣廠、存有原日鑄造大洋機器四副、完全開用、每日可鑄幣六十餘萬、刻下經由毫幣改鑄廠王廠長將該項機件重行修理、約本年十二月間便可開工鼓鑄、至大洋模型、早經製有鋼模、昨經領到三具、認爲適行可用、查其式樣、正面印總理半身肖像、背面中間印出隸書壹圓二字、伴以嘉禾、上邊另鑄成中華民國十八年七字、該項大洋成色、並已決定爲銀九銅一、以便與全國所鑄出者一致、可互相流通云、

第一一零次 市政委員會議紀

昨市政委員會開一一零次會議、茲將會議情形、撮要錄下、列席人員、計有林雲陔、胡頌棠、金曾澄、伍伯良、盧維溥 主席林雲陔、紀錄張鏡輝、(甲)報告事項 無、(乙)議決事項、(一)衛生局提議審定征收糞溺埠租捐處辦公經費預算案、議決通過、(二)土地局提議開收本市第一期臨時地稅、追加臨時預算案、議決通過、(三)工務局提議撥光孝寺海幢寺、開作公園、由工務局保管、議決將兩寺收回、至收回光孝寺辦法與法院碰商、(四)衛生局提議續建市立第二醫院、請予照案撥款案、議決通過、(五)財政局審查廣州市貧民教養院籌備委員會提議、該院經費十七年度歲出預算案、議決交由政委員會審查後 下次再議、(六)財政局審查土地局提議、辦理十七年第二期續寫臨時地稅表經費、十七年度歲出預算案、議決須塡臨時地稅表、由土地局職員分辦、以免追加預算、

工務局規劃 全市未來之市場

▲市場地點已勘定十四處

廣州市政、如馬路等等、日益展築、惟市場之市廛者、僅有禺山一市、商辦者有南益一市、此外尚付缺如、以致通衢大道 設店賣魚賣肉、早晚兩市、行者苦之、而小販擺賣於路旁、觸目皆是、工務局長彭回、爲整頓交通起見、特將全市規劃、建築市場十四處、現已呈請市廳察核、以便着手建築、市場地點、已勘定如下、(一)南關珠光里風爐地、(二)桂香街文昌廟、(三)歸德門關帝廟、(四)惠愛東路倉邊街、(五)德宣路舊八旗監獄、(六)小北丁貴坊、(七)西門口西濠橋、(八)油欄門太歲廟、(九)濠畔街關帝廟、(十)沙塘、(十一)大東門斗姆宮、(十二)前鑑街三聖廟 (十三)第十甫洪聖廟 「現擬將文昌廟、合併建築、以資寬闊、而利交通、」(十四)會仙街龍王廟

公安局 規定碼頭交通秩序

▲取締苦力爭執兜攬爭挑行李

公安局長鄧世增 近以長堤一帶地處衝繁、行旅必經 而沿堤碼頭 蛋婦苦力爭挑 擄奪紛擾 紊亂交通秩序、匪徒乘機竊掠、特規定取締條例八條、于昨十七日訓令堤岸各區署分著、並行督察處偵緝課切實執行原令云、爲令遵事、照得本市馬路衝繁、車輛輻輳、尤以堤岸爲甚、行人往來 實感困苦、自應體察情形、分別設法取締防護、以維秩序、查長堤一帶 地處交通要樞、爲行旅必經之途、而沿堤碼頭 在輪船未啓行前、即有蛋婦苦力、追逐搭客車輛、爭挑行李、在輪船既泊岸後 復有苦力羣請旅客僱轎帶路、及車夫兜攬乘客、同時接船接棧者 亦麕集佇立候上落、凡此諸端、擾爭紛擾、交通秩序、因而擠擁紊亂、歹類匪徒、得以乘機施爲、實足爲行旅之害、亟應取締、以保治安 茲擬定維持碼頭交通秩序臨時取締條例 俾資遵守、除佈告暨分行外、合將條例開列、令仰該區署分著即便一體遵照、飭警執行幷將附理佈告 妥爲張貼可也 此令、計開、(一)凡各碼頭應規定左出右入門徑、(二)凡各碼頭應于兩旁各二十尺 豎立不得停放車輛標誌、無論何項車輛、一律不准在界內停放、無論何項人等、與旅客挑運行李、應嚴守秩序、不得爭執、以免擠擁、(四)接船者應站立碼頭對面行人路、聽候客登岸、不得擠擁在碼頭出入門徑及馬路中心、(五)輪船未開行時、搭客僱車赴碼頭搭船 挑夫蛋婦不得沿岸追逐車輛、爭挑行李、以杜危險、(六)如有違背上列各條、分別制止處罰、

教育局長提議 籌設市立博物院

籌設市立博物院一事、已見本社通訊、茲查此案係由教育局長陸幼剛所提議、特覓得其提議書原文錄下、廣州爲我國嶺南文化中樞、際茲訓政伊始、舉凡啓發民智之事業、自宜盡量建設 次第舉行、庶于將來憲政之實施、方呈指臂之效、查各國都市、均有宏偉之博物館、即吾國北平市、亦有古物陳列所之設 革命策源地之廣州、自應亟爲創辦、現擬在本市設立完備之博物院一所、搜羅動植礦各物之標本 模型、世界今古特產異物 風俗歷史之特徵 彫刻 繪畫、工藝等美術陳列、院內任人觀覽、附以註釋、藉以啓發民智、引起國民研究學術興趣、夫亦於社會教育中應有之設備乎、且查鎭海樓、現經修葺 地方適合、擬爲院址、不須另付建築經費、誠一舉而兩善也、僅就管見所及、擬定計劃預算、提出討論、是否有當、敬候公決云

市民體育會廿七日開幕 網球比賽

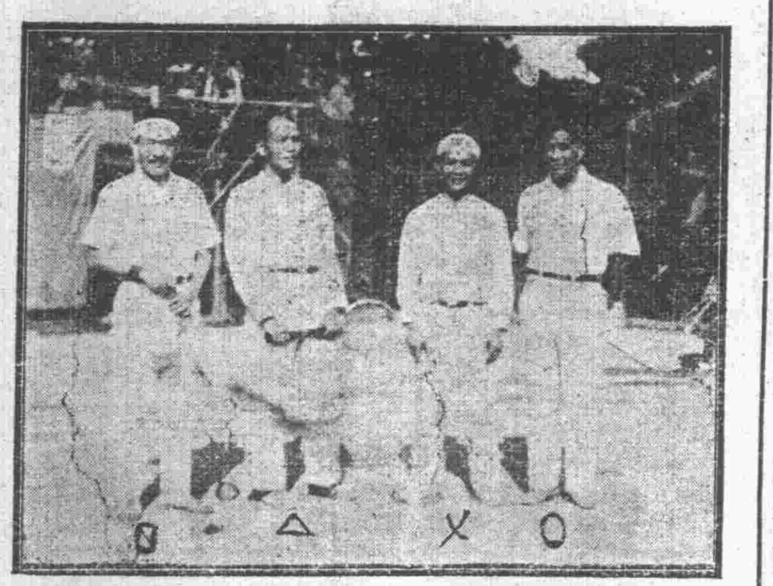

○陳長樂 ×陳賢 △黃紹雄 口黃騷

土地局佈告 依限登記免罰

▲展限寬罰之期祇有二十餘天

市土地局布告云、爲布告事、照得本局厲行強迫登記、凡對於逾期登記之業戶、罰則綦嚴、但爲體卹業戶起見、曾於本年七月二十一日佈告、寬罰兩個月、如各業戶確有特別故障、以致逾期登記者、得將其情節呈請察核、准將其罰款分別減輕或免除、案、嗣因限期屆滿、各業戶之來局呈請減免者、仍屬紛至沓來、本局體察情形、爲謀普及計、又曾於九月二十一日佈告、展限兩個月、以示寬大、又在案、現計展限寬罰之期、祇有二十餘天、轉瞬將屆滿、各業戶確有因特別故障、仍未登記者、務須趕於限內將其情節、呈請核辦、以憑酌量減免罰款、否則一經限滿、即照原章處罰、決不寬展、合行布告、仰各業戶人等、一體知照、切切此佈、十月廿七日、局長沈毅、

兩局會呈 改期收臨時土地稅

財政土地兩局、現將十七年度第二期臨時地稅 擬改在十八年一月征收、呈請市廳核示云 竊職財政局職土地局、征收十七年度第一期臨時地稅、前經呈請鈞廳核准由八月一日起至九月底止、爲征收期限 幷布告市民遵知各在案、乃限期已滿、未遵章繳納者尚多、職局等以臨時土地稅事屬創舉、辦理似不宜過激 故援照征收租捐及警捐成案、准予展限 個月、即由十月一日起 至十月底止、亦經呈報鈞廳核准備案又在案 茲展限期間又將屆滿 查遵照繳納者固多、而或因障碍、以致延納者 亦復不少、若於第一期地稅征納未完 即行接收第二期臨時地稅、誠恐市民未免懷疑、對於稅收、反有妨碍、且製造稅表、最短時間、亦須兩月、由十一月起至本年底止、方能竣事、則發出稅表、當在明年春間 查職財政局會計年度、係以十七年七月 日起 至十八年六月底止、爲十七年收支年度、茲擬以本年八月至十月、爲十七年度第一期地稅、其第二期臨時地稅 改爲十八年一月起征收、在市民方面、可免五個月內征收兩期地稅之煩 在政府方面 亦可從容辦理 是一舉兩得其利 所有十七年度第二期臨時地稅、應改在十八年一月起征收各緣由、是否有當 理合備文呈請鈞廳察核 仍候訓示施行、謹呈廣州市市政委員長林、代理財政局長王鏘聲、代理土地局長沈毅、

市民體育會萬國公開比賽

▶符和雲與利氏比賽網球

○符和雲 ×利氏

市行政會議決 尅日購置救火梯機

▲保險行商捐二萬市庫補助一萬

市公安局 以本市火警頻聞 而救火梯機向未設置、昨特向一百七十次市行政會議提議、除由保險行商捐助二萬元外 再由市庫補助一萬元、以便從速購置 當經議決通過在案 茲併將原提意見書錄下、爲提議事、比以時屆冬令、火警堪虞 職局消防水車、向無梯機、夏間曾歷勸燕梳商人捐資助購、事屬兩利 僉認可行 計保全行、第一次捐助五千元、第二次捐助八千元、轉商保險全行第一次捐助三千五百元、第二次擬再捐助三千五百元 按照成例、均彙存總商會、聽候提用、共計中紙二萬元、現所擬訂購者、係德國大梯機、高七十尺 馬力七十四、吸水量四百五十加侖 價需港紙二萬三千元 約合中紙三萬元、除商人捐助之中紙二萬元外 尚差中紙一萬元、查職局每月收入 祇敷經常費用 實無餘力撥購梯機、此項補助中紙 萬元、擬請准由市庫一次過臨時不足之欵 俾得合購巨大梯機、增厚消防實力、是否有當 敬候公決云

財政局 減征騎樓地價辦法

財政局佈告修正限期減征騎樓地價請領辦法如下、(一)凡本市第二兩期已築成准建騎樓地各馬路之舖屋、如有未經請領騎樓地者 統照本辦法辦理、(二)此次減征騎樓地價擬由本辦法布告施行之日起 分三期、每期定爲兩個月、各期應繳騎樓地價、照後列規定征收、第一期 由本辦法布告施行之日起、第一第二兩個月內、業主呈驗契據來局請領 並能依限繳價者、被割地照原價二折征收、非被割地、照原價四折征收、第二期 由本辦法布告施行之日起 第三第四兩個月內、業主呈驗契據來局請領 並能依限繳價者、被割地照原價三折征收、非被割地、照原價六折征收、第三期、由本辦法布告施行之日起、第五第六兩個月內 業主呈驗契據來局請領、並能依限繳價者 被割地照原價四折征收、非被割地、照原價八折征收、(三)前條規定各期、均以兩個月爲期、如業主於各期之首月期滿時 仍不來局請領、得由舖客於各期之次月內、呈驗批約或租部請領騎樓地 並能依限繳價者 無論該舖割用若干、概照各該期內非被割地減率征收地價、所領得騎樓地、並准該舖客以所有權、向土地局聲請登記、但在各期之首月期滿後、舖客尚未到領時、仍准照前條辦理、由業主承領、(四)各馬路未領騎樓地之舖戶 如于民國十六年十二月 共變期內被焚者、所有請領騎樓地征收地價辦法、應照另案核定辦理、(五)舖主舖客從前來局申請承領騎樓地、尚未繳價、如能於本辦法各期內繳價者、准照本辦法各條規定辦理、(六)無論舖主舖客於各期內請領騎樓地、所有帶繳人行路工料費、及冊照費 均照向章征收、(七)從前原定各馬路請領騎樓地逾期罰欵、如于本辦法各期內繳價者、一槪豁免、(八)本辦法施行各期期滿後、即查照原定統一騎樓地連業權辦法、及施行細則辦理、(九)本辦法自呈奉市政廳核准後、即公佈施行、

公安局 注意俄女遊歷

▲恐有夾帶違禁品物 ▲于保護中仍加注意

廣州市公安局于昨廿七日發出行字第二〇二號訓令各區署公署知照、原令云 爲令飭事、現奉廣州市市政廳第六五二號訓令開 現奉廣東省政府文字第三零七號訓令開、案據廣東交涉員呈稱、案准河北交涉員函開、茲有俄女「杜西牙」「夏當」由津赴上海廣東遊歷 仍返津 請領護照前來、查俄人請照遊歷、恐有夾帶軍火及違禁物品等情事、極應嚴加防範、除給照外、相應函請貴公署會同、轉令所屬俟該俄人到境呈驗護照時、於保護之中、尙所注意、等由、到署、准此、理合呈請察核、轉飭各屬知照、實爲公便 等情、據此 除令復暨分行外、合行令仰知照、並轉飭所屬一體遵照辦理、可也 此令、等因、奉此、合行令仰該局長即便遵照 轉飭所屬 體遵照、此令 等因 奉此 除分行外 合行令仰即便 體遵照辦理、此令、兼代局長鄧世增

貨車換膠輪近訊

▲少數車商希圖避免 ▲市廳批飭不准所請

本市公用局以市內貨車、均屬鐵輪、致將馬路輾爛 實於路政有碍、特令貨車商人、一律將貨車鐵輪改換膠輪、以免破壞馬路、惟該車商人對于轉換膠輪、恐多耗資本、聯合反對、要求公用局免予改換、而車商於是聯合罷業、希圖避免、明白事理之車商、知改換膠輪爲目前之要圖、已先往公用局掛號改換 而未罷業之車商生意、極爲暢旺、有應接不暇之勢 惟該行少數行東、仍以窒碍難行、不允改換膠輪、特舉代表鄧毅錄等、繕呈市廳 請予維持 旋奉市廳廿七日市廳 詳爲批示、仍不准所請、批云、呈悉、查人力貨車、用鐵輪拖運重量貨物、顯有輾壞馬路之虞 本市政府前經迭飭改換膠輪、不啻三令五申 原以事關有碍路政 萬難准予通融、本年九月十九日、第一六五次市行政會議 復經議決限期該人力貨車行商、一律定購膠輪、換領牌照 並令公用局嚴厲執行在案、現狀稱各節、殊非正理、所請應不准行、仰仍遵照公用局佈告、依限購換膠輪 尅日赴局換領牌照、勿得違延、切切此批、

電器製造廠組織內容

廣州市政府設立電氣製造廠、已誌前訊、茲特該廠組織章程草案、探錄如下、第一條、本廠定名廣州市電氣製造廠 第二條、本廠宗旨、以製大小無線電收音機爲日常出品、預算購備之機械、且能製造大小放聲機、及自動電機、與一百咪乾電池、發報無線電、電話機等、第三條、本廠設專員一人 由廣州市政府委任 負責統理全廠事宜 廠內事務分設八部、以各該部最高職員秉承專員之命、主任各該部事務 視各部事務之繁簡、聘僱助理員及工人、第四條、本廠設左列八部、(一)機件製造部、(製造收音機件)(二)機件配裝部、(製成機件之裝配)(三)電波測量部、(較配電波數目)(四)電波部、(打磨機件)(五)蓄電池製造部、(製造文音機真空管用蓄電池)(六)乾電池製造部 (製造收音機用乾電池)(七)機件 材料管理部(保管已成機件及收付材料)(八)總務部、(辦理會計文牘庶務)

對日會 解決濟案之主張

▲中日交涉應行先決六項 ▲堅決主張勿爲強權屈服

全國對日會、以日人在濟南慘殺我國同胞 此種殘暴行爲、舉國人士莫不痛心切齒 敵愾同仇、故日前特電中央、主張中日交涉 應先決六項、各情已見報載 廣東各界對日經濟絕交會關於全國反日會主張之六項條件、對日會經提出第十次代表大會討論、當經一致表決贊成、電呈中央堅決主張 昨廿七日對日會發出通電云、南京中國國民黨執行委員會、暨國民政府鈞鑒 頃閱報載全國反日會電呈中央 主張中日交涉 應先解決六件、(一)承認關稅自主、(二)撤在華海陸軍、(三)應負濟案一切責任、(四)日政府應向中央鄭重道歉、(五)懲辦禍首福田、(六)取銷不平等條約、等語一案、當經提出第十次代表大會、一致表決贊成、電呈中央堅主張在案、查日本向來對於我國、罔不以同種同文 宜相親善、爲口頭禪 乃實際上、則侵凌暴虐、無所不用其極、遠且勿論、徵諸最近濟南殘殺案 顯著昭彰、爲全世界所共聞見、凡我國民、對茲暴力壓迫、無不痛心切齒、敵愾同讐、憤起而自動對日經濟絕交、堅苦卓絕、誓不爲濟案昭白不休、茲者全國反日會通電主張先決六項、實爲中日交涉前提、應請中央體察輿情、堅決主張、勿爲強權屈服、致失全國民意、敝會首先贊同、願以最低限度之條件、竭誠擁護、臨電不勝悲憤懇切待命之至、廣東各界對日經濟絕交執行委員會叩儉、(廿七日)

市民訓會 制止開會歡迎梅蘭芳

梅蘭芳來粵消息 連日本市喧傳、甚囂塵上、一般捧伶者 籌備歡迎、昨市民訓會、據華僑協會函稱、以梅蘭芳不過一伶 縱使其藝術高超、然究爲戲劇 僅可作點綴昇平觀、又何必小題大造 蓋搭牌樓歡迎、請即函公安局飭區制止各馬路蓋搭牌樓歡迎、幷原日未拆之牌樓 限日拆卸、以免貽人笑柄 市民訓會據函後、經函請公安局查照辦理 幷聞高劍父、鄭豪、陳贊臣、梁培基、伍大光、黎慶恩、杜之秋等 定于廿八日下午一時、假座花塔街榕蔭園開會 籌備歡迎、市民訓會以其甘爲伶人捧台、有傷風化 又殊失欣賞藝術之旨、昨一併函請公安局飭區制止其開會、以維風化云、又訊、梅蘭芳於十月十七由北平赴津、廿一日抵申、廿六日抵港、約於三十日即可抵省 查與梅同來者有姚玉芙、姜妙香、姚玉蘭、奚次炎等云、

鑑定鉛幣第四十七日

昨二十七日爲鑑定毫幣委員會開收十三年鉛幣之第四十七日、各行商送請鑑定十三年銀幣有六六六號二萬五千八百七十元、六六七號二千五百元、六六八號四千八百元、六六九號六千六百元 六七十號四千八百元、六七一號三千九百八十五元、六七二號五千元、六七三號七千元 六七四號二千四百元、六七五號一萬二千元、六七六號 萬 千元、共收得七萬四千六百七十二元 連十總共收得三百一十萬零三千八百七十三元六毫云、

長堤先施
電影 哀情名片 浪女回頭 全部五本
九月十 粵劇 (日)花魁女 (夜)菱塘倩影
京劇 (日)牧羊卷 出獵見娘 彩樓配 探親家 戲鳳姐 惡虎村 (夜)梁山伯 祝英台

惠愛中路 大新天台遊樂場
京戲場 九月十七日演 京粵女班各種新戲
(日)秤不離鉈。李陵碑。打嫂子。薛姣搬兵。忠孝國。萬花亭。殷家堡。
(夜)遊花湖。探陰山。訪梅閣。賀后罵殿。今古奇觀。
粵戲場

大新西公
◉十七日演 菱花艷影全女班
(日)寒外鐘聲
十七日演 上海天仙全女京班
(夜)閨女奇俠 四卷

咳病醫院 專理新舊咳病肺癆內傷咳血哮喘等症並備

現代青年

十月二十九日

經由青島前往膠濟鐵路沿線，當保護日僑之任。又爲應急之計，在師團未到以前，先從中國駐屯軍隊三連至濟南。須知此次再派兵赴山東方面，實出於萬不得已，係自衛上不得已之措置，並非對於中國及其人民懷何等非友誼之敵意，亦非對於南北兩軍任何方面干涉其軍事行動。但至認爲無須派駐軍隊保護該處日僑之日，仍將立刻撤兵，一如上次派兵之前例。」(未完)

馬克思主義批判(續)

伊光儀

(2)減少工作價值：減少工作價值也是一種增加剩餘價值的方法，譬如：資本家能够把必要勞動——六小時——減爲四小時，那末，資本家祇須給勞動者四小時的工資就够了。因此，過度工作也就可以由四小時增加到六小時，換句話說，就是剩餘價值將由十分之四增加爲十分之六了。馬克斯以爲婦女和童工的必要勞動價值——生活費——較小，所以資本家也盡量的去收容婦女和童工，以至堂堂男子只有在家替老婆煑飯和看護小孩子了！

(3)增加剩餘工作：增加剩餘工作就是把每日作工的時間增加，譬如：勞動者每日作十小時的工作，把他增加到十二小時，結果也與第二種方法一樣——由四小時的剩餘工作一變爲六小時了。

這兩種方法馬克思也認爲是資本家增加剩餘價值的秘訣，如果能够把這兩方法同時並用，那末，資本家所得的剩餘價值更要由十分之六一變而爲十分之八了。可是要實行第二種方法，——減少工作價值，——就要使物價低廉，勞動者必要的工作價值—生活費—能够減少到最低限度，才可以有效。馬克思一方面又說資本家要增加交換價值，一方面又說要物價低廉，去減少工作價值；交換價值既是要增高，則物價從何低廉呢？這種矛盾的話，不知馬克思將何以自解，就到盡量僱用婦女及童工一層，則自十九世紀下半期各國頒布取締僱用婦女及童工之法令後，資本家已不能爲所欲爲，這種法令在馬克思時代正在萌芽，難道馬克思沒有看見嗎？還是他不願意看見呢？至于第三種方法，增加剩餘工作，——則自十九世紀下半期保障勞工運動勃興以後，世界上工業發達的國家，對于工作時間之限制，在勞動法典中多有明文之規定，所以資本家要用這個方法去增加他的剩餘價值，幾乎是不可能的事，馬克思不是盲目的人，我想他也是應該知道的。

不錯，馬克思也知道這個限制工作時間的法令，不過馬克思醉心于描寫資本家的罪惡，所以他又變調的說；『法律一旦永遠禁止勞動時間的延長，資本家就想以增進勞動強度的組織，塡補其損失，』這個補償損失的方法，資本家自然想要盡力實行，不過人的勞力有限，勞動的強度是不能任意增加的。如果可以任意增加，那末，資本家卽是終日想擴充他們的剩餘價值，那裏還不趕早去增進勞動的強度到極點，一定要等到法律來限制工作時間的時候，再來謀補救的道理。馬克思這種牽強附會的解釋，不待批評，自己也就要露出馬脚來了。

誠如馬克思所說，則資本家的利益，剩餘價值，完全是由勞動者的手中所奪取得來，如果沒有勞動者的工作，那末，資本家所有的資本，也就要變成無用的廢物了，資本的本身沒有勞力的合作，既是不能生產，所以馬克思就把資本分爲兩種，卽：(1.)可變資本，(Capital variable)(2.)不變資本(Capital Canatant)。

實驗主義的教育觀(續)

蔣徑三

第四，是個我的發揮。上面的所謂連續的發展，是指被教育者之連續的發展，所以在這中間可以見出被教育者之個的特質來。敎育的目的，卽在發揮被敎育者自我的特性。

照這樣說來，實驗主義的敎育目的論，不是在鼓吹反社會本位主義而主張個人主義的嗎？但這所謂個我的發揮，於內容上不一定與社會性的發揮相矛盾。這是社會中的個我的發揮，二者非但不衝突，而且適爲相成。祇看杜威的敎育思想，其他的一面爲社會的敎育學，卽可以明白了。

上面所述的四點，都在解釋「生命之連續的發展」一語。實驗主義敎育理想的境界並沒有分得怎樣的明白。有很多的地方，一見好像是理想的，但於另一方面，却和現實生活有密切的關係。可知這所謂現實，理想，也祇就其大體而論能了。

以上現實的實際的傾向，在美國實際敎育上表現得很顯著。不論於敎材的選擇，或敎授時間的分配上，都可以見出來。以下就拿敎材方面的話來說。

粵謳客途秋恨及繆蓮仙(續)

劉萬章

看：

這個人的境遇眞不好，差不多一生的憔悴，都給牠纏擾的，我們看

僕少也賤，未嘗學問；及壯，數遭大故，心志頹喪，授室後，齷齪爲衣食計，且貧而善病，碌碌無所短長，今年四十三矣，中間之燕，之吳，之越，之豫章，或五六年或三四年，或一二年。統計消磨於風塵困頓者歷有年所。……(塗說自序)

……顧吾少也賤，在國在野，總之不離乎市井，草莽者近是，所求乎臣以事君未能也。及長，遽失怙恃，抱恨終天，欲報深恩昊天罔極，所求乎子以事父未能也。上有兩兄，饑來驅去，各餬其口於四方，所求乎弟以事兄未能也。糟糠之妻，不足以畜臥，牛衣而對泣，無琴瑟之樂，有啼號之苦，夫婦間，又概可知矣。……(贈言心佩自序)

……家中近事如何？奈四壁蕭然，……須知柴米油鹽，嗷嗷八口，料得開門一件無。燈前寫覺，餘言未盡，淚已成珠。(寄示三兒允元書)

這三段話，我們知道他受家庭累最大。可是他的許多作品，都在這個受累當中搾出來的！

他來廣州，是不得志於一切，所以他自已說：

……予淹蹇幾三十年，困于場屋，鬱鬱不得志。旋棄舉子業，游幕嶺南，悠忽九載。……(文章遊戲四編卷四錢滄州傳)

……予於己卯歲，路艱羊城，寓古樂州。……(文章遊戲四編卷四，跋大兲校書小傳)

在客途秋恨中，有「爲憶多情妓女，麥氏秋娟」之句，也許是他和麥秋娟要好；但是他別的著述，就我所知的，未有提及麥娘一句，只有：

吾友王乾懋，嘗稱校書麥太安，喜風流雅士，善談諧，不倚豪華，遇有才人，終日妮妮無倦容，未幾，予訪之，一見如平生歡，因慕王笠舫名，以團扇屬予索書，亦可謂愛才如命矣。……(文章遊戲四編卷四，跋彩鳳校書小傳)

和：

曾一年相離，五月相思，已叢萬種矣。……僕淚跡炎郊，羈身孤館；每對春山橫黛，如提翠眉；倘逢秋水回波，定疑青眼。夢魂顛倒，倘看籠下梳頭；笑語輕盈，難忘榻前抵足。卿原知我，一紙空馳，僕本恨人，百端交集……寄麥大安書文章游戲四編卷七)

社會學派的社會學說(續)

何子恒

三，龔撲魯維克

龔撲魯維克在社會學上的地位比較的不重要，所以我現在祇將他的學說，些微說一說。他的立足點，也是輕忽個人而重視群體的。個人不過是羣體的產物。他說『我們主張社會進化的眞正原因不是獨立的個人而是社會的羣體；所以在歷史上我們不當研究個人行爲的規則，而須研究群體的種種運動。』他又說『個人主義心理學的最大錯誤，就是把個人看作能思想的主體。因此，大家都去追求個人的思想的源本與何以有此思想的原因。……那知失之毫釐，謬以千里，所謂思想的主體，實在不是個人，而是社會的羣體；個人的思想的源泉，就在其所生活的社會的交流裡面、……人的心理與思想，就是他的社會的交流裡的產物；個人的發展，就在他所生活的社會中之原因造成的。』龔撲魯維克的說法很明顯，但趕不上賓鑗盧白鐵那樣的精密周到。他的社會進化論也比較粗疏些。

他的社會進化觀，大概是這樣。他以爲人類不是出於一源的，所以互相敵視，而有戰爭。戰爭的結果，弱小的部落，便被吞併於較強的部落裡，以構成較大的羣體。戰勝的部份就自居於主人的地位，而以其他部份爲奴隸；並防奴隸的反叛計，遂立法律以統治之。故龔氏以爲國家的起源，起源於戰勝部份與戰敗部份的合併；前者爲特權特利的部份，後者爲被掠奪被統治的部份；法律的產生，卽產生於統治部份帝皇萬世的想頭上面：階級與不平等的發生，卽因征服者的變爲貴族，與被征服者淪於下層的緣故。但久而久之，征服者往往通了被征服者的言語並奉了他們的宗敎，因而漸與後者接近混合，而爲一較大的民族。此種戰爭併合的方式，演而復演，遂構成了歷史的進行。

(龔撲魯維克完、全文未完)

江西靜觀居士相命第三次(每次人名不同)徵信錄

科學昌明無微不信究竟人生際遇是否由努力得來而人之貴賤貧富壽夭勞逸又有無關於相說命運此種學說流傳數千年豈無至理存其間亦在乎人之研究精與不精耳且信仰自由固不能以己之不信(我敢決他必有信之一日)而謂人迷信也下列各位爲本居士看算靈驗或蒙稱章恭頌或蒙贊許留名者諸君不信可往下列各處查問軍界如現南京總部軍械處籌備科少將科長溫孝斌現南京總部兵站總監通訊課上校課長劉少白前十一軍特派員第一團長王勇現黃埔車校上校隊長黃德川現十六軍上校參謀長范雨峯現第七軍第四師副官長馮世芳現總指揮部政治部組織科長柴公智政界如前梅菉市廳長黃麟玉前汕頭航空局長莫盛鏗卸談永縣知事李樹莊現福建興泉永財處長康子常卸澄海縣長張大猷卸開平財局長陳康吉現緝私局隊長伍佩琳現海口緝私專員林善初禁烟從化分局長吳壽眉卸香山財局長劉晉華現新興分庭推事李挺枝現電白檢察官臨時鈐現西海局護沙總隊政治指導員林覺海粵界如中大畢業史學潛修官畢業徐頂立警區畢業洪錫瑞商界如現公評報監理鍾希禹維新路源盛建築公司張文生濠畔街福生牛皮店陳吉臣等倘有軍政要人甚多承囑代守秘密又限於篇幅故從略　價目俱有規定每日限至五點止星期日照常領教格外歡迎(星期一休息)兼通粵語各埠批命祖保寄到函索筆單附足郵票卽寄　向寓永漢路廣州酒店第一號

□陽曆本月底截止預約　請速訂購

影印漢滿蒙藏四體合璧大藏全咒及同文韻統

大藏全咒由深通梵文及漢滿蒙藏四體文字音韻之學者多人、重譯於淸乾隆間、曾就正於章嘉國師、全書凡八十卷、目錄八卷同文韻統八卷、所譯之咒皆漢滿蒙藏四體並列、聲韻準確、體例一貫、爲東亞佛學及音韻學上一大鉅製、原書已佚、極不易覯、今覓得珍藏原本影印流通、各地叢林及修持密宗者、固當各置一編、卽研究東亞文字異同與音韻變化者、此書亦爲唯一完備之參考資料也、

▲書式　全書八十八册　連史紙印

▲預約價　(一次全交)一百八十元　(二次分交)每次一百元

▲郵費　各行省四元

▲樣本　承索請附郵票一角

商務印書館啓

商務印書館出版新書

文學叢書　近世文學批評　美國 L. Lewisohn 編　傅東華譯　一册　一元四角

文學叢書　易卜生研究　劉大杰著　一册七角

中國短篇小說集　鄭振鐸編　第二集下册　第三集上册　每册七角

★　★　★

算學叢書　級數概論　日本林鶴一　小倉金之助合著　歐陽祖綸譯　一册　四元五角

算學叢書　幾何證題法　嚴濟慈編　一册二元

算學小叢書　代數學—對數及利息算　駱師曾譯　一册　四角五分

百梅集　二册　十二元

新學制高級工業　實用工業衞生學　日本 石原修 原著　程瀚章譯　一册一元二角

商業叢書　木材　徐瑛譯　一册　五角

手工叢書　石膏工　李頌堯編　一册　三角

小學適用工藝叢書　板製玩具圖說　周逸休編　一册二角

平民千字課自修用本　第三四册　各三分

平民小叢書　養魚法　張宗元編　一册　一分五厘

平民小叢書　哥命布　熊翀霄編　一册　一分五厘

★　★　★

漢郎中鄭固碑　一册　三元

中國鍊丹術考　O. S. Johnson: A Study of Chinese Alchemy　一册　三元

西樂津梁　E. J. Anderson: Music Appreciation, Book I　第一册　一元五角

標準初級英漢字典　The Standard Elementary English-Chinese Dictionary　一册四角

英文學生叢書　愛神及其戀人　L. Apuleius: The Story of Cupid and Psyche　周越然選註　一册　三角

(17:4)下

最新出版　發售半價

閱讀本書　可以增進技能

趁早購買　可以便宜一半

成功立業　經商寶鑑

閣下要爲自己圖謀位置成功立業着想　要爲子弟找尋生意打算出路着想

請速購讀最新出版成功立業之經商寶鑑

凡商人自做學徒至做店員做經理的經絡和本領這部書中都有極詳細的指示如將此書細心學習只須一月功夫寫算二事包可件件精通

立足商場中十二分穩健……確是閣下尋生意的助手謀位置的嚮導

閣下非從速購備用功學習決不能得自己的實用智識眞實本領

全書總目

青年成功商人常識指南

無師自通圖解珠算全書

一月畢業商業簿記指南

實明詳解百行商業尺牘

□半價千部

全部四種共十册合裝一函定價大洋一元八角茲因出版伊始特提出一千部發售半價祇收大洋九角外埠函購寄費加一滙兌不通郵票代現

廣州雙門底世界書局發行

現代青年

NO. 138

三民主義化的教育與世界語

伍大光

國民政府成立以後，關於教育的宗旨，已經有兩次會議規定過了，頭一次，是十五年五月一日，在廣州開會，一連開了十二天，議決的教育宗旨，是「革命化」「平民化」六個字，這個議決案，雖然是廣東一省的教育大會所通過的，但是國民政府，當時立在廣東，國民政府的區域，祇有廣東廣西兩省，就時間性來講，那個一省的教育大會，和全國教育大會，沒有甚麼分別呢，到今年五月十五，國民政府統一了北京以後，在南京開全國教育會議，一連又開了十二天，所議決的教育宗旨，又是「三民主義化」，我們知道，國民黨是革命的黨，是孫中山先生創造出來，去領導全民從事革命工作，和實施三民主義的黨，所以「革命化」喇，「三民主義化」喇，簡直可以說是「中山化」，中山先生遺囑頭一段就說，要達到國民革命之目的，「必須喚起民衆，及聯合世界上以平等待我之民族，共同奮鬥，」怎麼樣去聯合呢，當然先學他們的語言文字，才有聯合的可能，否則言語不通，感情隔膜，要聯亦無從而聯，然而世界上語言文字，是有百數十種，我們能夠一種一種的學會了，才和他們聯合嗎，那裡有這麼好的聰明力才，就算有了，時間經濟，是不許的，就算許了，我們中國受帝國主義的壓迫這樣厲害，國民革命的需要這樣迫切，是等不來的，虧得各國文字之中，有波蘭柴門博士發明才四十一年的「世界語」(Esperanto)亦叫「人造語」，字音正確不轉，一字一音，輕重有定，生字又少，文法只是寥寥二十條，若是歐洲文字，有了三四年根底的人，只要學習半年，就能夠拿來應用，這是兄弟經驗過的，若是於歐洲文字，未嘗問津的呢，學習一年，也可拿來應用，亦是兄弟親眼見許多同志經驗過的，並無一點說謊，況且世界語，自歐戰以後，這十年來，因爲交通發達，國際需要的關係，不脛而走，一日千里，據一九二七年世界語年鑑的統計，現在世界上一百二十來個國家，有世界語學會的，已經有八十九國，有一千七百餘個都市，學者有三百多萬，雜誌有四百餘種，其他各種科學名著，都經有譯成世界語，所以我們想聯合世界上革命同志，只有通世界語，才有這個可能，不然，你精通英語嗎，他講法語，你精通法語嗎，他講德語，如何能夠共同奮鬥呢，中山先生給中大學生的訓詞又說，「三民主義，吾黨所宗，以建民國，以進大同，」現在民國已建設起十七年了，大同還一步沒有進；因爲沒有路的緣故，世界語就是大同之路了，跟住世界語這條路，一步一步進去，就是大同世界了，所以說，要實現「革命化」或者「三民主義化」—「中山化」的教育宗旨，非推行世界語不可呢，再說「平民化」罷，照現行教育制度，或者這二三十年來的教育制度，簡直可說是「資產化」和「平民化」三字，眞是離題萬丈，怎麼說呢；因爲這幾十年來，全國高等小學，差不多都有外國語一科，中學以上，更不用說了，因爲亞東大陸，英語應用範圍最廣的緣故，這一科完全是英語的專利品，間中有教日語，或法語的，但是極少數，有人說，吾國教育，雖未普及，但是英語課程，已普徧於山陬海澨，這話雖說得太過，但亦可謂謔而虐了，我們積數十年的經驗，都感覺着，高等小學畢業生的英文程度，幾乎等於零，中學生的英文程度呢，多半還是不能夠直接讀科學書，亦不能夠和英人交際，我們曾約畧統計，小學生一百人當中，升學的最多不過五十，這五十人畢業了中學，升專門或大學的，最多不過十五人，然則照現行教育制度，一百個學生當中，有八十五人，得不到英文的用處，那麼他在小學中學念了七八年的英文，豈不是白費嗎，經濟原則說，「以最小之勞費，得最大之效果」，現行教育制度的英文，簡直是以最大之勞費，得最小之效果，違反經濟原則了，近人有說，東西洋輸入不適用於我們中國的學術，是「洋八股」的，若小學的英文，當眞是「洋八股」了，因爲英文非得認眞研究四五年，是不能寫信，讀書，談話，看報的，一般平民，那裡有受五六年教育的機會，那裡有拿英文來寫信讀書談話看報的能力，祇有世界語，就不然了，讀了一年，就能夠拿世界語來寫信，讀書，談話，看報了，豈不是價廉味高嗎，所以說，拿英語去研究科學，是走曲線的，世界語是直線的，英語所走的路，是日暮途遠的，世界語才是終南捷徑呢，又拿全民革命來說，革命要有充分的智識，才有偉大的能力，那是人人都承認的，我們全體民衆當中，有百分之九十是農民和工人，照現行教育制度，那農民和工人，都是不能夠直接閱讀外國書報，去吸收世界常識的，智識都在水平線以下，如何能夠負担國民革命的使命呢；除了百分之九十農工以外，那極少的讀書人，照上文所說，又是百分之八十五，不能夠得到英文的用處去趕上世界文化的，然則國民革命，還有成功可能嗎，所以要實現「三民主義化」—「中山化」的教育宗旨，除却積極推行世界語，簡直無路可走，現在全國統一了，破天荒的五權政治實施了，訓政開始了，還受過二十年數訓的「小學洋八股」——英文，若然能夠毅然廢除了他，代以世界語，等到入中學時，才學英語，其功勞和二十多年前廢本地八股，差不多呢，我很希望教育界同志們，仔細考量一下，督促政府，實行「外國語課程革命」，那就是我乘今日雙節十發表這篇文字的本旨了。

現代青年　十月二十九日

一、三民主義化的教育與世界語……伍大光
二、吾人在將來亞東戰爭上應有的準備(續)……杜殊密
三、馬克司主義批判(續)……伊光儀
四、實驗主義的教育觀(續)……蔣徑三
五、粵謳客途秋恨及繆蓮仙(續)……劉萬章
六、社會學派的社會學說(續)……何子恒

吾人在將來亞東戰爭上應有的準備(續)

杜殊密

1、山東交涉　防止南北統一，伸張勢力於滿蒙，乃日本舊有之對華政策；侵占山東，吸收直魯晉豫之工業原料，爲日人新定之經濟發展計畫。田中內閣，兩次出兵山東，破壞北伐大計；及五月三日以來，濟南，張莊，辛莊，黨家莊……各地之慘殺行爲，皆此「政策」與「計畫」有以促成。日人須賀正俊，曾著「由青島爲中心關於山東之經濟發展策」一文，茲爲摘錄數節，用見日人之出兵山東，固別有其野心所在：「天產，農業，牧畜，凡百原料，莫不豐富者中國也；實藏燃料，取之不盡，用之不竭者中國也；……因受政局不安之影响，工業不能急進；若大亂平定，則中國一變而爲大工業國之日期，可立而待也。」「就中山東之將來，實爲極有希望之工業區；由濟南西進，則直隷河南山西方面之工業原料，運輸入境，並非難事；燃料之煤炭，可仰給於山西；勞力豐富之點，尤非他處所及；又濟南地下水式水流，今古著名，而工業用水，必無不便；凡此條件，皆足以成就濟南爲工業王國之大要素也……」上述各理，欲求其實際活用，第一爲完成延長線，第二爲集資採煤，第三爲完成青島港之設備。」(按即武力侵畧與經濟侵畧同時並進之意)「政治神秘之中國，其地下埋藏之礦產物種類，其數量仍極神秘；僅由學者之臆而推定其龐大數目，見者徒覺驚譁而已。其中煤炭埋藏數量，約足八千億噸。其中八成五分，即六千八百億噸，認爲青島勢力範圍之內；山西大煤田所占之區，按其類數計算，足當世界埋藏量之一成，壯哉中國之天產，偉哉山西之富源！」「日本埋藏煤量，較之中國，眞九牛之一毛。領土以內及在日本經濟勢力之下共有額數，不出一百億噸，將來日本工業發達，煤炭消費逐日加多，不待半世紀，必全成灰燼。預防之法，至爲重要；宜即延長國內礦業生命；一面多仰給於中國。——爲備國家不測之變，不得不注意及此。」「然所謂實藏無窮之山西炭田，將來運往日本，以及東亞各市塲果以何港爲最適合？由地勢上判斷，當以青島爲最優良之港口。」「山東工業勃興之期，即在延長線完成之時。且今後各種工業集散原料及製造品之青島，亦可進而於濟南爲經營之中心地。……」須賀此文，雖不能指爲日本全體國民之對華方針；然亦至少足以代表日本軍閥政府一次再次出兵山東之根本用意。中國當局如認山東事件之發生，不過局部問題，偶然問題；祇就事件發生之形式上着手交涉；是不惟青島濟南輕被斷送，則北中國之命運，從此危矣！

侵占山東，乃其主要目的；出兵，慘殺，在日人心目中，直是必要而又必然之行爲。觀田中此次「出兵聲明書」中之理由則謂：「帝國政府值中國發生兵亂之際，不援助一黨一派，自不待言。但在多數日僑居住之地方，有治安不能維持加害及日僑之虞之時，不得已而取適宜自衛之措置，則在曩日撤退山東派遣軍之際，早已聲明在前。今者，因山東戰況之急轉，兵亂將波及於日僑居住區域，不得已按照前記聲明書之主旨，決由日本派遣約計五千之一部隊，

廣州太平南路梁財信藥廠日牌良藥
極老資格的字號
從新確定的商標
平民化的營業
羣衆信仰的商
射利者　證書
豈能同日而語　化者　盈
豈能同日日牌而語　醫
梁財信藥廠告白部

張雲天博士歷任各校院醫席學識經驗久著時名洵大國手也
譚延闓程潛李福林胡漢民鄧彥華陳章甫李明揚范石生謹誌
大醫師張雲天
針射血毒　淋濁靈約　診斷麻瘋
培元解毒　精特治血　毒一料愈
太平路晏公街口晉濟橋對面
清濁止痛　二三瓶愈　小瓶五毫
色效白濁丸

三年不育
婦女出閣、三年不育、非但失其爲賢母之希望、且常受翁姑冰言冷語、寸衷鬱結、孕育艱期、能常服本藥房所發行
月月紅　平肝消鬱　活血通經　月經既調　然後改服
女界寶　溫煖子宮　活潑卵珠　則獲麟可望含飴弄孫
妝台弄子、其樂也融融、凡三年不育之婦女、請速購服、方知奇效、
▲定價每瓶一元　每打十元
總代理　廣州老威大藥房
總發行　上海五洲大藥房
各大藥房均有出售

郭晃墀醫生兒科
聖手戒煙得力
郭晃墀醫生不特妙手戒煙兼長兒科
郭晃墀大醫生。學貫中西。戒煙一門。名聞中外。兒科內科症。素有心得。廿年前懸壺夏敎鄉。活人無數。可見學識經驗不類庸醫也。僕小兒歷來質弱。食奶每患嘔吐。前月腹痛雷鳴。日瀉數十次。目眶俱陷。雙眼朝天。手足抽筋。危在旦夕。後經　郭君救治。服藥一劑。安魂定魄。瀉止解抽。三劑之後。病退復元。再者　僕患煙癖卅餘年。因見醫生內科神聖。極表欽仰。則戒煙觀念。油然而生。特求　先生行院外戒法。每日抵院取藥回家服食。發戒期之內。飲食往來行動。日中作事。均皆安適。十餘日間。不知不覺自然戒脫。毫無勉強痛苦。足見　先生內科優長。戒煙精妙。眞屬不可多得。敬告　社會群公。切勿交臂失之也。　醫生院址在一德路三百五十四號樓上　〇牛二
南海黎清海率男永康敬頌

古書之空前進步獨出冠時
四部備要
兩大特色
中華書局聚珍倣宋版係北宋歐體方形用新法範模鑄字印刷用上等油墨以松煙調和之故特別美觀與衆不同
四部備要選應用古書一萬一千餘卷分訂二千冊有零依宋元明清精刻詳細校勘倣宋精印其精美殆駕宋本之上
本書內容
(一)五集共三百四十九種
(二)分訂二千餘冊
(三)十三經古注、注疏、清人注疏、二十四史、資治通鑑……等巨帙均收入
(四)版本大小一律
(五)書根印書名冊數不另收費
(六)書箱十只僅占五尺高一丈寬之地位
(七)校對精審字體大小適宜
上海中華書局聚珍倣宋版印
五集預約
連史紙定價一千二百元　預約六百元
賽宋紙定價八百元　預約四百元
(郵費)各行省及日本郵會各國　三十元　八十五元
(木箱)每集二只連座五集十只連座　十四元　七十元　(不能郵寄)
已購賽宋紙一二集祇需購後四集或後三集者照預約價扣算
精印樣本連史紙印魚玄機詩集收費一角
四部備要說明書附樣張函索不取分文
(丙350)

天台
七日、
新到
六足怪牛、
世界最矮奇人

市聞二

公用局令飭汽車公司顧及搭客安全

長途搭客汽車行駛馬路、早經規定站次、以便行客附搭上落、無論何項人等、不准攔途截車赶搭、以免危險、惟搭客時有中途告知司機、駛抵某處、卽行暫停、俾得下車轉赴目的地點、但司機每有匆匆停車、不及瞬息、便行開駛、以致搭客下車立足不牢、爲其牽倒、更有心粗氣浮之搭客、車未全停、竟自跳車躍下、以致跌傷者、日前惠愛東路芳草街前、某女教員、因下車匆遽、跌至重傷、又惠福路四牌樓有鍾某因躍車跌至眼角受傷、昨廿三號二三六號模範汽車、行至維新路、又有學生許倜、不俟車停、竟行躍下、周身跌傷、凡此不愼、不一而足、頃公用局長馮偉爲愼重人命起見、擬令飭各公司轉行告誡司機、以後中途停車、務須將車掣完全停止、俟行客落車開步離去、始得復駛、以顧全搭客之安全、倘有玩忽、一經搭客指控、定行拘究懲罰、亟搭客如欲中途下車、務須依照規定站次、不得中途覓行跳車自蹈危險、並飭各該公司於車內懸牌報告上述規則、俾搭客周知云、

三十七次化驗銀幣成色

毫幣改鑄廠、第三十七次化驗銀幣成色錄下、五二八號南橋六成三、五二九號全肥五成九　五三十號安發六成二、五三一號坤昌六成三、五三二號均利六成二、五三三號愼安六成三、五三四號福肥六成三、五三五號鴻昌六成二、五三六號綿隆五成一、五三七號金隆六成三　五三八號永興六成四、五三九號坤昌六成三、五四十號全益六成三、五四一號寶昌六成三、五四二號德安五成九、五四三號永安六成二、五四四號裕肥六成二、五四五號安興六成、五四六號金興六成三、

聲明作廢　揚巷舊門牌廿號之二舖業一間前向登記局登記係用日字形黃裕和三字之圖章去年共亂不知如何失去今因請求土地局登記改用四方形黃裕和三字之新章以前遺失日字形之章特聲明作廢　黃裕和堂啓

失單告白　聯興公司於本月初一日在南雄安隆號駁省毫銀四百元掣回戊字三百二十四號揭單一紙業於初十日向德路萬隆昌內孔樹伯處掛號詎意該單遺失除向該號報失滙款由聯興公司自行提回外日後發現此單作廢紙此白

招投臘青工程　查上下九甫平觀音橋馬路面署有損壞現擬加舖臘青以資改良茲定期本年十一月六日星期二下午兩點半在本局當衆開投如有願意投承者希先到本局取閱章程圖式届時落票競投可也此佈　廣州市工務局啓

曾昭恩啓事　恩於南雄被誣共犯繫獄百卌日蒙北區善後署羅處長劉縣長封營長等訊明釋放特登報恭頌廉明又恩本王姓湘籍流𠯁女墜地時鬻之今母茲奉母命復姓歸宗嗣後與昭秀昭慈無姊妹同姓關係行動各不干連特白

遺失聲明　小店於舊歷八月下旬遺失永昌隆汪仲唐蓋章憑信一封向同德討賬銀三百両但係同德向來代交各號貨銀定必親手送到該店舖面蓋章如日後華洋人等拾得視爲廢紙特登報聲明此佈　民國戊辰年九月十七日　泰來啟

東莞明倫堂發給留學津貼啓事　本年尾季留學津貼定於十一月一號起至廿五號止報名十二月一號起發給津貼務希依期到維新橫路本堂掛號逾期自悞此佈　中華民國十七年十月廿九日

達國週刊　第二十三期已到了　目錄
時事評論　訓政開始以後(索)
蘇俄共產黨的清黨運動(佐)
整理黨務與召集第三次全國代表大會……邵元冲
今後中國國民黨的權力及其責任……黃季陸
辛亥革命後中國社會思想之演化及發展……高良佐
德國的失業保險制度……劉南章
叔本華的哲學……何子恒

新國民　夏曆十三至十六映　染色武俠冒險戰鬥上乘國片　下卷　水上英雄　張慧冲主演
夏曆九月十七至廿二影　雄壯國片　觀音得道　林楚楚主演

永漢畫院　由九月十五至十九放映　俄國革命戰史　是世界名著第五名　由施索爾奧導演　加設音樂配奏名曲

中央戲院　新十月廿六至廿八日映　趣情新野　頑童搗鬼　詼諧好笑

民樂　武俠偵探片　刦金俠　全套三十二幕　三期影完　初十十一影上集　十二十三影中集　十四十五影結局

明星　唐伯虎　上集　九月十六至十七日影　稗史滑稽國片
唐伯虎　下集　下期十八至十九日影　不日放映　嘉興八美圖

十一甫模範影畫院　新曆十月廿七至三十日　舊曆九月十五至十八映　傳令官　英國海陸軍戰片　非常偉大海陸戰景
新曆十月卅一日　舊曆九月十九起映　再造共和　原名「一民族誕生」　呂倫居森大傑作

河南戲院　夏曆九月十五至十七影　爭鬥神怪國片　五虎平西　卽八寶公主招親

中山戲園　園址下九甫　定期陽歷十月廿二　陰歷九月初十日起放影　武俠機關戰鬥巨片　嘉興八美圖　第二集　下期放影　方世玉打雷台

一新畫院　九月十四至十七放影　非實氏全部顏色彩片　黑海賊　預告下期放映　六毫子一點鐘

明珠戲院　新曆十月廿八至卅映　大明星張活游勃蘭主任　黃金買愛情　預告下期放映　暗中一吻　不日重映　轟動全球戰爭名片　光榮何價

藝場　影戲場　西片　蒙面歌女　全本五　加演由九點半至十一點　特請昇平歌舞團全體女士主任　特別大跳舞並有音樂到場助慶

司天台(堤)　影畫場　由九月十五至十八日開影　革命成功記　第六至九本　忠孝圖　石十回　長戰書事
時間每日上午八點至十一點　院長潘仁效　院址一德路靖海路口

經濟新聞

本市米價仍未低落之原因

(專訪)沙基米市、近數月來、因旱造豐收、土谷價格、日趨平順、而洋米來源、比之往年、較爲豐富、省內米市、因無起色、故沙基米埠、均遭虧折、其稍能牟利者、實不多覯、乃月來均無霖雨、晚造田禾、收穫銳減、北省各地　亦迭報旱荒、長江產米之區、米價亦有升無降、而粵省之仰息於蕪湖九江等米之接濟、成本亦感高昂　來源遂致短少、沙基米店、遂利用特機、極其操縱壟斷之能、以左右米市、其屯積較厚者、更肆其狡詐、鼓動漲潮、致洋米港地連日旺來、價仍續長三四毫、而本地各米、上乘者如齊眉上銀粘等則起二三毫、其下價者、竟至八九毫之鉅、沙基米店、其生意較大　資本較厚者、則連日振長、卽資本較薄、看市買賣者、(炒賣家)亦皆鼓腹而嬉、無不穫利爲萬、機會、一般貧苦窮民、朝謀夕治者、實蒙其賜不淺矣、現一二日來、港地漲已漸平息、蕪船一二日內、(山西號)亦可抵省、且各家庭積晚造雖非豐登、亦稍有收穫、故四鄉米店、未敢重買、各米價格、畧有回風、不致如前之穩挾矣、(儒)

北江柴炭來源日形暢達

(專訪)北江英德淸遠翁源各縣、重山叠嶺、林木翳茂、所產柴炭、接濟於省佛各埠、爲數實多、而炭之銷場、尤以順德兩龍等地爲特暢、故廣屬燃料之貴賤、恆視北江來源之豐澀　前者數年、政變迭乘、土匪蜂起、如以劉楊一役、其散軍與土劣　互相勾結　廣設堂口、勒收行水、沿英德以下至淸遠、各收費機關、不下數十、每一柴船、沿途行水、最少亦八九十元、卽橫石上下　如石碑坑、廟仔角等處、途程不過二三里之遙、而當口有五六處、故船商裹足、卽有開行　儎脚已貴、統計每一柴船、到省費用、需六百餘元、故省地柴價　每担竟達二元以上　近者各屬土匪、已均斂迹　來源固屬暢達、而入山採伐者、亦無擄掠之虞、故產額頓增　而省地價格、日趨平順、(現目每担沽　元六七)北江農民　亦耕樂業　無虞厚積不銷之弊矣、(儒)

紐約橫濱絲市電報

▲**紐約電**　昨廿七日下午接紐約來電稱、此間生絲市道、在上數日間、轉暑寂靜之態、蓋因現日市價頻增、有加無已、故各買家沽手採辦　加意小心　廣東絲則多人過問、人造絲銷途、仍甚活潑云、

▲**橫濱電**　同日接橫濱來電、此間廿六號絲市、信州一號十月期貨上午沽一千四百零一元　下午沽一千三百九十元、明年二月期貨上午沽一千三百七十三元、下午沽一千三百六十元、(純)

前日本市賣出之絲價

(洋行名稱)	(購辦生絲包數)	(每担市價西紙)
渣甸	十四十六括絲五十包	一·〇七〇元
時昌	上號十三十五絲十包	一·〇四〇元

昨日海味銷途淡多旺少

蠔豉每擔竟跌七十三員

(專訪)連日國貨海味、雖頗有運到省埠、無如採客胃力極弱、市情多屬淡靜、惟西北江來如冬菇草菇等新貨、因所到無多、舊貨又有淸盤之勢、市價略見扳醒、至後海蠔豉、則因來多市滯、故每担由價一百五十元跌至一百零三元、統觀各種海味市情、仍屬淡多旺少也、茲將

昨日海味價目

探錄如下、後海蠔豉一百零三元、南雄冬菇四百零三元、閘坡大蝦一百四十元、潮東章魚一百八十八元、閘坡中蝦一百零一元　潮陽粉二墨一百一十六元、信豐揀手紅瓜六十七元、大地魚一百六十四元、粵南香信二百七十五元、西江柿餅二十三元、(純)

英美意日四國之混戰

地中海棉布市場

日本漸失中印兩大主顧
力向地中海開拓新販路
國人抵制日貨不爲無功

我國此次抵制日貨運動、較往年歷次爲猛烈、且極有組織、日人詐稱毫無影響、其實所受影響甚大、觀於棉布一項、卽可推知、日本棉布之最大銷場、實爲我國、故日人關於棉布銷路之活動、向以吾國爲中心、近來忽改其活動方向、考其原因、大半由于我國人之抵制日貨、日人既失其最大市場、而其次位市場、則係印度、但印度近來亦高築關稅墻壁、防止日貨輸入、在此情形之下、日本棉布販路、突然中斷、於財政經濟關係至大、遂向地中海方面開拓新販路、力圖發展、試就過去兩年間日本棉布對土耳其之輸出統計觀之、則其開拓新販路之努力可以推見、

一九二七年　一·三一一·三八二日元
一九二八年　一·六九一·三六〇日元

由此觀之、日本棉布新販路之獲得、前途頗有希望、而地中海沿岸原係英國獨占之市場、英國亦力圖棉布銷路之擴張、此種消路、在以紡織工業爲生命之英國、實屬切膚問題、故英國殆傾其全力從事、結果**美國棉布勢力地盤逐漸爲英國所蠶食**、自從日本棉布加入此競爭漩渦之後、英美同受影響、而意國之棉布市場亦在地中海、於是遂出現英美意日四國之混戰、美國之紡織工業　以資本雄厚、經營得宜爲特色　而因距離關係、頗爲不利、英國則於匯兌關係上及地理上之便利、兼而有之、日本貨物品質合用、亦爲其特色、意國因所用染料輸入關稅低廉、在染色棉布方面、頗發揮其新力量、四國各有特長　鈎心鬥角之結果　究不知鹿死誰手、而日政府近且着手開設地中海方面新航路、力圖棉布輸出之便利云、

特載　廣東之民食問題(十六)

建設委員會統計事務處

▲米碎玉糠類

暹白碎……出產地暹羅……

			連環指數
民十七上半年每担價	五両二	五両四	一一二·八
民十六年	五両	四両四	八六·二
民十五年	五両四	五両五	一〇五·八
民十四年	五両三	五両	一〇〇·〇

朴碎……出產地暹羅……

			連環指數
民十七上半年每担價	五両	五両二	一一五·九
民十六年	四両八	四両	九四·六
民十五年	四両八	四両五	九六·九
民十四年	五両	四両六	一〇〇·〇

白糠……出產地暹羅……

			連環指數
民十七上半年每担價	三両一	四両二	一四九·一
民十六年	二両五	二両四	九六·一
民十五年	二両六	二両五	九四·四
民十四年	二両八	二両六	一〇〇·〇

本市紗價忽然又跌　尤以幼紗爲最甚

(專訪)本市紗商、昨早接廿七日下午上海來電、謂該埠美棉　跌十五點、各暱現紗均企　惟二十號華紗回淡五錢至一両云　至本市花紗市情、前日(廿七)市價由漲轉企、至昨廿八日門市買客疏到　市情轉軟　回跌三二之元多、尤以幼紗爲最甚云　茲將昨日各種紗價　探錄如下、四十二號五子五百二十八元、花蝶五百〇四元、歡喜四百九十八元、三十二號松鹿四百一十六元、雙喜四百〇八元、寶塔四百一十元、二十號金城三百二十二元、地球三百一十五元、好造三百一十五元、雙象三百一十四元、牧羊三百零二元、五福二百十九四元、人中三白一十一元、寶彝三百零三元、十六號地球二百九十二元、寶頂二百八十七元、十二號孔雀二百八十元、金城二百八十元、富貴二百七十八元、寶彝二百七十七元、美人二百六十八元、歡喜二百七十六元、十號帆船二百六十四元、孔雀二百六十二元、金城二百六十二元、荷蜂二百五十二元、大發二百五十六員、得利二百五十四員、六號正獅二百零七員、付獅一百七十八員、(純)

油市大受生仁影響

(專訪)生油底積雖薄、惟連日生仁來途蜂擁、且各家沽出花貨極多、價格亦異常平順　油市前途、因受莫大之影響、其貨多積屯者、尤急於沽放、而買家心理、見仁市平淡、油價亦料其大跌、故交易甚少、市屬疲攋、查昨沽上土搾生十一元二、新井利丈生十一元〇七、河南仁生十元〇三、(港例)河南生四百餘罐、上二十四両五、中二十四両三、中等坊仁生二十四両六錢、大連豆油桶頭二十七元三、木油二十九両云、(儒)

南圻玳瑁出口貿易調查

南圻一地、爲世界產玳瑁最要區域、河仙沿海以及崑崙島等、玳瑁生產甚爲豐富　玳瑁之留爲本地銷耗者、爲量無多、其大部份則運往外地、查一九二六年增至二萬四千基羅、本年出口量雖不及去年、然必能駕前年之上、出產玳瑁之區、工人賴此業以爲活者、在三千名以上云、

國內

軍事五機關之新組織

▲各條例已奉蔣主席批准
▲將由國務會議通過施行

首都特訊。國府改組以後。中央軍事各機關亦已決定變更組織。以大體言。此後中央軍事各機關業已分爲五大部院。所有各該組織條例草案。均已起草完成。並經呈由蔣主席核准。即將提交國務會議通過施行。爰將概要分誌於左。

國防會議 國防會議。爲國府決定國防方針。討論國防一切重要問題之機關。其組織分子。爲國府主席。行政院長。參謀總長。軍政部長。訓練總監。軍事參議院長。國府特任之軍界元勳。及外交財政內政交通四部長。會議主席。由國府主席兼任。抑由國府特任。尚未決定。舉行開會。須由主席召集。必要時。並得召集農礦工商教育各部長。或其他必要人員臨時列席。決議事項。由主席呈報國府交主管院部執行。爲整理提案及處理一切事務起見。特設常務處。以參謀次長參謀本部第一廳長訓練總監部副監陸軍海軍航空軍軍需四署長組織之。以參謀次長爲主任。

軍政部 軍政部。爲掌管全國陸海空軍行政事宜之機關。直隸於國民政府行政院。內部組織。除設總務廳。陸軍。海軍。航空。軍需四署及兵工研究委員會外。並設參事若干人。任撰訂關於本部主管之法令條規及部長次長臨時交辦事項。且因事務上之必要。得設立各種委員會。其委員由軍政部長聘任或指派。對於各省區最高行政機關執行與軍政有關聯之事務時。有監察指導之權。軍政部長關於主管事務範圍以內。對於各省區最高行政長官之命令或處分。認爲違背法令或踰越權限時。得臚舉事實理由。呈由國民政府停止或撤消。組織條例。已見報載。茲將軍政部各廳署令之編制及系統列表如左。

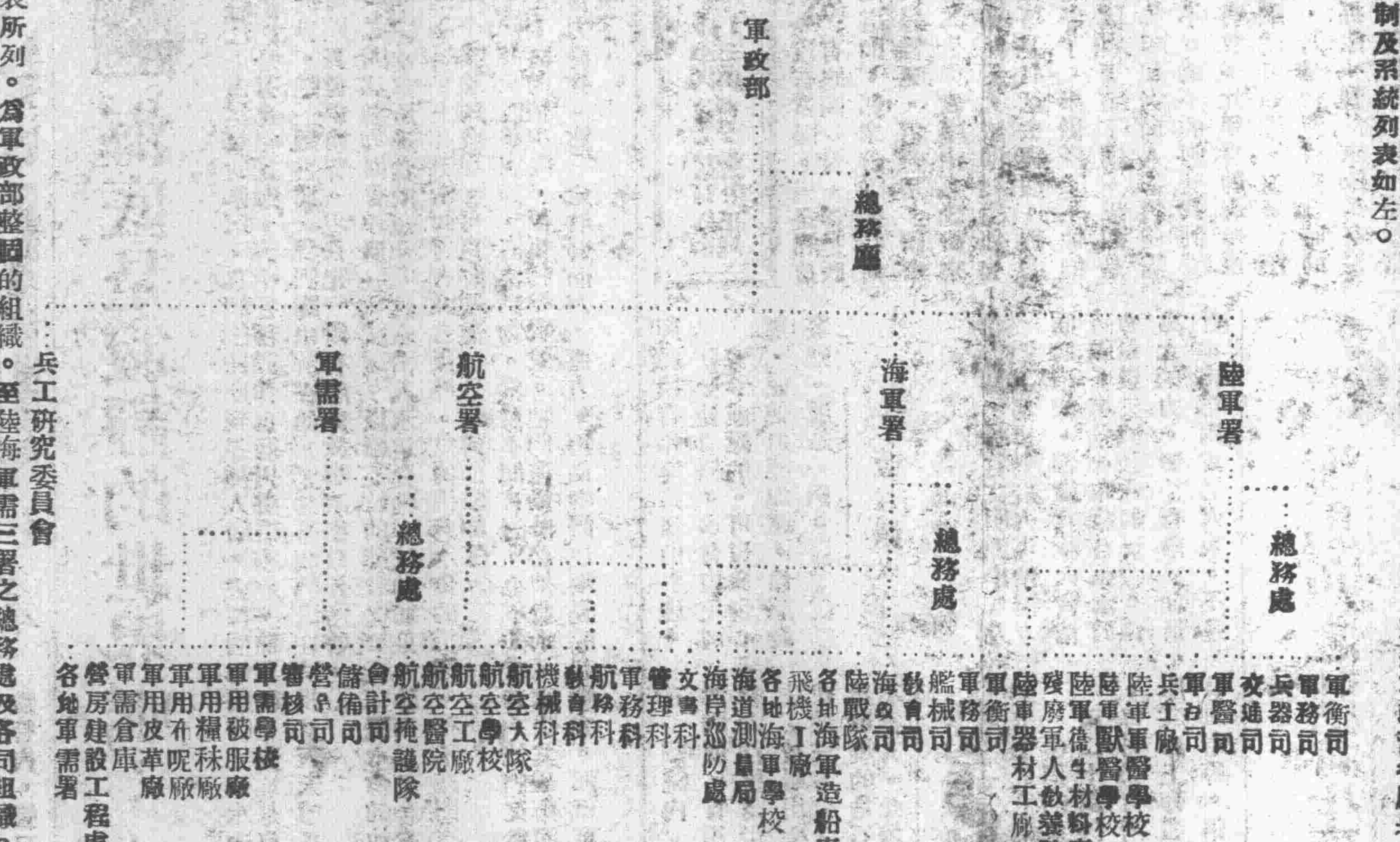

上表所列。爲軍政部整個的組織。至陸海軍需三署之總務處及各司組織。亦各有異同。陸軍署之總務處。除文書。管理。統計三科外。有特務營之設。其軍衛司下設銓敘。考績。郵賞三科。軍務司設軍事。步兵。炮工兵。騎輜兵。軍牧等五科。兵器司設設計。出納。檢驗等三科。各軍械局亦由兵器司管理。交通司設設計。電信。運輸等三科。附屬機關爲軍用電機製造廠。軍用無線電台。交通技術總隊。軍事交通教練所。軍醫司設醫務。衛生。材料。獸醫等四科。附屬機關爲中央陸軍防疫處。防疫醫院。軍法司設執法。監獄兩科。附屬機關爲陸軍監獄。海軍署總務處設文書。管理。統計三科。軍衛司設銓敘。考核。軍法三科。軍務司設軍事。醫務兩科。艦械司設艦政。兵器。機電三科。教育司設航海。輪機兩科。海政司設設計。測量。警備三科。海軍署於必要時。並得隨時呈請設立編譯等各委員會及各口檢疫所。航空署除設前表所列各科外。必要時得呈請設立航空無線電信隊。航空偵候所。航空編譯委員會。軍需署之總務處。則設人事。文書。管理三科。會計司設綜核。出納兩科。儲備司設被服。糧秣。材料三科。營造司設設計。建築。營產三科。審核司設稽核。審察兩科。兵工研究委員會設主任委員一人。中將階級。專任委員。分專任。兼任。助理三種。人數約無定額。專任委員。由有關係之軍事各機關之主任人員及其他專門家充之。但不支薪。助理委員。則由部長委任。此國民政府行政院軍政部將來之組織大概也(未完)

矢田到京後 中日懸案交涉之經過

南京特訊。日駐滬總領事矢田。於十八日下午來京。與我外交當局交涉解決中日間之一切懸案。兩日以來。已稍有頭緒。故矢田定即日返滬。茲將矢田此次來京經過。分述如下。

▲矢田來京之原因 矢田自由日返滬後。對中日間一切交涉。實已銜有其本國政府之命令。預備折衝樽俎。然以延長其侵略得來之利益計。每每藉詞延宕。遲緩進行。最近忽幡然變計。決然來京。其最大原因。殆有三端。(一)以前矢田藉詞延宕。每謂國府五院。尚未成立。現五院既已完全成立。院長人選。亦已發表。而國府復加改組。爲稍稍顧及信義計。自不能不履踐前言。(二)外交手段。捭闔。變化莫測。然最忌孤立。日本衡思聯合列強制我。然英美法意等國。鑒於中國現已統一。日趨建設之途。故紛向中國表示好意。對外交種種問題。皆急謀解決。日倘再固持己見。恐將不見容於各國。(三)最近日政府復有訓令。命矢田從速來京談判中日間一切懸案。基此三因。故矢田遂不得不來矣。

▲矢田來京之結果 矢田於十八日下午來京後。當日下午五時半即赴外交部謁見外長王正廷。談十分鐘。繼偕王乘汽車赴總司令部。謁蔣中正譚延闓等。又談三十分鐘。所談內容。雖未能盡悉。但蔣譚王等。以矢田此次來京。姑不論其動機如何。然既已來京。表示願即日開始交涉。解決中日間一切懸案。則自不能不以善意待之。故雙方談話時。頗爲融洽。矢田當亦表示。願竭誠解決中日間一切懸案。藉增進兩國固有友誼。並表示本人可爲交涉全權代表。於是我方亦表示派外交部長王正廷爲全權代表。與矢田接洽一切。雙方遂於十九日開會討論。晚間王正廷宴矢田。岡本。上村。暨我方重要人員。無非表示盡地主之誼。席間曾談中日交涉。固未提到也。十九日晨。王正廷與外部第一司長周龍光。第一司幫辦江華本及科長某四人。與日方領事矢田。岡本。上村。書記官章野四人。在陶家灣王氏私宅開會。討論一切。直至十二時始散。下午三時。復在原處開會。直至下午八時始散。上午所討論者。較簡單。漢案。關稅。條約。甯案。均有極繁密之磋商。漢案問題。較小。則各國已有解決之先例可援。當使之從速解決爲是。至濟案。關稅。修約三問題。情形複雜。實非兩次會所可解決者。濟案我方主張。無論如何。須以日先撤退濟南駐兵爲前提。日方表示部分撤退。可以辦到。全部撤退。似尚難能。即此一點。已不易解決。修約事縱雙方不得堅持二十六條之解釋。然其中問題待詳細研討者甚多。而關稅自主問題。則日方處處藉故留難。故以現勢觀之。甯案漢案。可儘先解決。而其他三事。則似尚難樂觀也。矢田來京。無非欲表示開始交涉之意。現已接洽後。故矢田定即日返滬。今後繼續交涉。聞將在上海。據熟悉外交界情形之某君語記者。日方惟恐不開始交涉。受列強指摘。既開始交涉之後。則今後恐仍將藉詞延宕。故前途能否有良好進展。此時殊難預算也。

全國商會第三次會議

全國商會臨時代表大會昨日上午開小組會議。因各組審查者不多。僅總務組提案較多。下午開第三次正式會議。晚應銀行公會之歡迎宴。正式會議。出席人數計一百十餘人。茲述其會議情形如下。

(甲)總務組主任蘇民生報告審議各案。(一)擬改名中華全國商會聯合會案。(審議結果)對於改定名稱商由法規組同意。改爲中華民國商會聯合會。請公決。經衆議決併案討論。(二)擬添舉執監委員案。(審議結果)擬將第一條十六年大會未曾邀參加下加(及已邀參加未與選)入字。又第二條山東河北奉天吉林黑龍江熱河六省每省等十七字刪去。改爲在十六年未選舉執監委員之省區。應按照每省執委二人監委一人之成例。每省選舉執行委員二人。監察委員一人等字樣。又新疆係在二十二省之內。不應與綏遠並列。應刪。其共合執監委員人數亦應查照省區數目更正。請公決。經衆議決併案討論。(三)擬併收北平全國商聯會設聯會於首都總所於上海案。(審查結果)移會首都。設所上海。案關法規。本組未便置議。至於北平全國商聯會原有之關防文卷等項。擬由總所函致北平總商會就近按數點收。暫爲保管。俟必要時再行派員前往接收。請公決。(議決照辦)(四)十七年度預算表請予追認。並擬照表收支案。(審議結果)以現既全國統一。凡各省區已成立之商會。對於全國聯會經費。均有負担義務。就表列之各商會計算。至於追認本年十月以前支出之費用。事關全局。爲慎重計。擬由大會推舉代表一人或二人公同審定。各組指舉代表。嵇資周安。請公決。(議決併入法規組討論)。(五)擬舉派代表定期赴京展謁總理陵墓案。(審查結果)擬俟總理靈櫬奉安之後。再行舉派代表前往展察。(議決照辦)。(六)湖北大冶縣黃石港商會代表汪孝慈提議擬商界嚴厲禁烟。犯者永遠革除會籍案。(審議結果)擬請大會表決建議立法院於頒行商會法時。對會員消極資格。關於違犯禁烟加以顯明之規定。(議決照辦)河南確山縣駐馬店商會提議保障商會團體暨執監委員法案。(審議結果)擬暫保留。(議決照辦)。(七)江蘇丹陽縣商會提議請清匪患案。(審議結果)擬請大會表決陳請國府轉令各地方軍政當局嚴督剿辦。(議決照辦)。(八)湖南常德總商會提議普及商業教育案。(審議結果)擬請大會表決通知各地商會酌量情形。次第舉辦。(議決照辦)。(九)福建福州總商會提議。擬請禁烟委員會設立檢查洋土機關案。(審議結果)擬請大會表決函請禁烟委員會核辦。(議決照辦)。(十)浙江龍游縣商會提議龍游縣長電阻代表出席請予駁回案。(審議結果)擬請大會表決將該電宣告不理。(議決不理)(十一)擬給執監委員暨參加之商會證書案。(審議結果)本會執監委員暨常務委員一經當選。自應發給證書。並列證書式樣。尚屬可用。至各地商會證書。現因交通阻塞。參加不易。似宜從緩實行。免致此有彼無。(議決照辦)(十二)請中央黨部國民政府堅決廢除不平等條約。(審議結果)照案通過。請公決。(議決照辦)。(十三)阜寧縣商會提案請撤銷阜寧縣政府勒令商人担負行政經費四分之一案。(審議結果)查行政屬於國家。其經費當然由國家稅項下作正開支。且爲整個的。決不能出於外界攤派。阜寧縣行政費是何性質。原案未經聲敘。無從懸揣。惟歲攤商界八千餘元之鉅。究竟是否全省一致呈報有案。應由大會表決函請該省政府及財政廳查復後再行核辦。請公決。(議決照辦)。(十四)寧國縣商會提議商會事務所爲縣自衛團佔住。請援助爭回案。(審議結果)由本會依照提案函請安徽省政府嚴令該縣縣長轉飭自衛團尅期遷讓。(議決照辦)(十五)河南開封總商會提議擬請中央厲行兵工政策減輕民衆負担案。(審議結果)由本會照案呈請中央軍事當局核辦。請公決。(議決照辦)。(十六)江西贛縣商會提議擬請贛縣市政府遵章改爲贛縣市政局案。(審議結果)本案係地方行政性質。非商業一部分之事。應由該會聯合該縣其他團體逕向本省主管官廳呈請改局。原案暫行保留。(議決保留)。(十七)浙省海寧縣商會提議擬請頒發各省市縣鎮商會印信以昭一律案。(審議結果)。本案所持理由甚爲正當。惟須俟政府將新商會法頒布後。由本會呈請主管院部分別頒發。以昭信守。在未奉頒發以前。仍用舊印。以免會務停滯。(議決照辦)。(十八)江蘇興化縣商會提議擬整頓商會會務案。(審查結果)本案第一條擬改爲各縣鎮商會。如發生事件關係一省範圍內者。得陳請該本省全省商會聯合會核辦。關係全國範圍內者。則呈請全國商聯會核辦。以清界限。第二條查原商會法規定會費。由會員負担。會員不納會費當然喪失會員資格。自應令其退會。第三條所舉各節。在新商會法未頒布以前。可照原商會法解職各條內分別懲戒。(議決照辦)(十九)常務會提議擬編全國臨時代表大會經費預算案。(審議結果)。本案關係本屆臨時代表大會經費。非各組報告內有每組推派代表一人或二人合併審查不可。本組第四號提案審議合併審查之辦法。本案性質與第四號相類。俟該合組審查會成立時。併案交付審查。(議決併案討論)(二十)廣州總商會代表提議商會現在工作須適應時勢。請條列四事。希採擇施行案。(審議結果)總理遺囑最近主張開國民會議。國民會議之產生。總理又主張召集預備會議。預備會議之組織團體。商會實列第二。是商會地位之重定。總理早經明白表示。除共產黨外。無論何人不能違背總理遺訓。即不能搖動我商會之地位。中央商人部暨中央黨部執委會常務委員會均爲總理忠實信徒。雖特議稍有不同。而對於商會之存留決不敢輕議變更。惟該代表等條列各點。實爲先事預防之計。在政府與黨部縱無撤銷商會之可能。而在商會本身則不能不共同努力以求蹄於生存之列。應由大會議決將該代表等所列四條通告全國各商會積極進行。以奠宏基而規久遠。(議決照辦)。主席報告。(一)昨電外交部長中日交涉案。須日本承認關稅自主原則後再行開議原文。經會衆追認通過。(二)擬電政府令奉天當局交還車輛。以利交通。電文經衆討論結果。對於本案原則通過。文字須印刷修正後拍發。(丙)法規組主任陳日平報告廣東汕頭總商會代表陳之英提議欲訂中華全國商會聯合組織大綱草案。經衆逐條討論。尚未告竣。即行散會。

貝克氏上辭內政部長書(續)

目下中國災荒救濟會在紐約存有等於墨幣五十萬元之款。願充此方面賑濟之用。華洋義賑會偕災委員會經其代表德克博士 Dr. F. F. Tucker 視察災區後。主張僱用災民。修築某處大道。開掘某處運河。余已取得余之上級官員之准許。助理此事。此外如大運河及華河曾有堤壩修築工程。可僱災民較多。尤於賑務有益。應及早辦理之。但此次災荒大半爲旱(據云蝗與旱亦有關係)所致。故救濟工作。似亦須注重於防旱。雨水今尚無法製造。而開浚水道以代雨。今擬先從掘井入手。查上述災區之大部分。其地下所有之水。水面距地面僅廿五或三十尺。一九二一年間。余曾以所管之款在定州(河北)開井三千七百處。結果於農事有大益。附近農民自動續開數千處。現信災區內亦可如法泡製。雖有數處之水因含鹼而味苦。不適於灌溉。但此外之水則完全

恭頌李可賢大醫師愈我小兒

小兒國興年僅三歲身體肥碩近來因天氣不良忽患外感傷風咳嗽延醫調治均不奏效而病反增沉疴藥物亂投兩天之久變成骨瘦如柴不思飲食奄奄一息勢將垂斃幸友人陳君介紹延請李大醫師診治定爲肺炎症即施針射及諸外敷法病已呈著色繼而服藥數帖不三天乃安然痊愈可見李大醫師術有回生之功

恭頌德醫廖履中 三天斷癮神効的 戒煙聖藥

服時包無痛苦後患及無雜病發生經政府化驗註冊吃煙一錢內買五元二錢內十元三錢內十五元均有預備

民智 廣州永漢北路電話

△文藝辭典(到了)

革命出 第一種 革命軍 第二 天討 定 二角五分

無此標封即是偽貨

生殖靈

德國政府實驗 男用 女用

每盒服七天 毫銀九元

返老還童術新藥 保陣身體健康秘寶「生殖靈」乃德國政府實驗監製 史坦拿博士發明 之世界唯一靈品也、確效絕大、萬試萬靈、使老弱服之復青春、老婦服返少婦、娘青年衰弱者服之恢復本來健康、凡血氣衛損、陽痿腎虧、婦女經病、宮冷不孕等、不論年久痼疾、曾就多醫無效者、一服此藥立奏奇功、但男子不可服「女用生殖靈」服則乳房漲大、變爲女性、女子不可服「男用生殖靈」服則鬚髯叢生、化爲男性、務希購者特別注意幸勿自誤

真正生殖靈 娚用者。係裝鐵盒

實驗照一片 報告書送函 索付郵一分

說明 報告書

三德洋行獨家經理 一德路石室前 二六八号二樓

香港經理利源東街三号

瓊州經理海口新興路廿六號三德洋行
梧州經理大南路廿八號二樓三德洋行
本市代售處雙門底老威永華三十三行安樂

廣東全省籌賑總處招投麻包廣告

茲定於十月廿九日下午一時在本處開投有意承辦者可到本處取閱章程屆時前來競投可也此佈

吳營長緝匪起擄異常得力

我斗村寨本年八月廿五夜被匪擄去八人九月二夜又被匪擄去十二人現蒙革命軍第四軍十一師卅二團第一營長吳駿聲於九月十九夜親率隊伍圍捕數十年來未經剿辦之永瓜藝大匪巢環攻一晝夜轟斃五六十匪生獲十六匪又女匪七名並起出被擄男女十餘內有五人係我斗村者吳營長緝捕若此得力實軍官中所罕見我等鄉民沾恩不淺愧無以報登此鳴謝

德慶第六區斗村合寨民衆恭頌

美洲同盟會啓事

公啓者敝會同志李烈士褀追隨先總理奔走革命厥功最多迨至民三次革命總理命爲廣東討袁軍游擊司令乃於民國四年十一月十四日舉義於兩陽扶病督師攻襲陽江城竟遇害焉民國八年烈士家屬始將遺骸返葬於故鄉茲定期十一月十四日即烈士殉國之日在烈士陽江原籍開會追悼用彰先烈而表哀忱凡我同志屆時宜聯往致祭誠恐遠近各地同志未及週知特登報代郵如有輓聯祭文等件務祈於十一月五日以前交到會以憑彙送會場懸掛爲荷

海底是寂靜的世界嗎？

（農）

陸上由空氣的傳送・我們往往聽到各種人語・或自然的聲響。但水中沒有空氣，就是有也很稀微・海中各種動作也發出聲音來麽。簡單說。海底是有聲的還是寂靜的世界・這一個疑問・我們要求解答的。尤其是我們處在廣州。天天望見海水・對于這個問題更值得研究。現在把一段有趣的故事說出以作解答。

英國某動物園曾作過一次試驗。以極靈敏的聽音機器放在養水禽的池底・然後放下水禽所愛食的魚類。誘水禽入水追食牠・試驗結果。除因鳥羽含有的空氣。成爲二三小焰。上昇至水面略有微音以外。魚的逃避水禽的追逐。都不聽聞有甚麽聲響。從這一个試驗的發現・可以証明海底是如何的寂靜了。

但海底既是寂靜。海棲動物。當然不聞有音。也不知有音。他們又無甚麽去感知周圍的情況呢。據生物學家說。牠們運動時必攪動水・水失其均衡而生壓力・惟又因壓力變化。經一定時間而及于遠方。再由牠們底觸覺感到壓力。那就可以感知周圍的狀況了。

常識與經驗

人沒有常識・就是和沒有眼睛一樣・這是誰都知道的。那末常識要如何才能豐富呢。第一是多讀書・第二是從做事中經驗得來・讀書是看人家的經驗得來・做事是自己去經驗。然而讀書多了。事做多了・他的常識就很豐富了嗎。果而是・那凡年紀老的人都很飽滿了。不。決不的呵。我們看老人有許多比年青的還要沒有常識就可知道。這是什麽緣故・乃是他沒有把當時的經驗捉住。到後來依然空無所有。所以我們想常識豐富・做事時必須十二分的留心・把事體分析。將這事的經驗認清・牢牢的把它把住。這樣的緩緩下去。豐富兩字就會上來了。（照願）

驚嚇與脚冷

情緒對於我們的肉體人有直接感應的。凡具受了驚嚇。腦府靠着神經就打一個電報關照着心房道・恐怕意外的事發生了。心房馬上回應着。跳得慢了・終致阻礙着血流。那兩隻脚因爲處的地位離心房最遠。現在血流失調。遂使先受損失。而感到冷起來了。這是驚嚇與脚冷有相連關係的道理・其他情緒。本有相反的感應的・可以興奮心房・使他血流加速。像怒時發熱。就是一例。「驚人」

以禮義爲交際之道
以廉恥爲律己之法

改良滅火器的發明

（悔深）

近代物質文明進步。大都市對於火災消極方面的消除。都設有救火會消防隊・用救火車藉自來水的力量以撲滅被火的房舍。但靠水的力。總是有限。如最近本市第四甫的火災。不是

在一個銃內。放射出去。極爲利便。實用的結果。能以容六百格爾炭酸鈉粉的一個銃。放射出去的力量。可以熄滅三方碼大地盤的火。縱然燃燒的是石油。只要火勢不很大。此器亦能撲滅之。

延燒數小時燒去房屋及百間麽。外國科學家。曾發明滅火器・用化藥的材料。以撲滅火種。甚爲有效。不過昔時發明的。力量尚小。在數年前。德國郎奮時的滅火器加以改頁。力量較大。其所用材料。仍爲炭酸（內不過是炭酸鈉粉裝入密（通氣的鐵管內。管口用蓋蓋緊・裝

海馬魚之離奇生活

鳥語

海馬爲水產動物之一。其尾能捲曲自如。具有特殊效用。美國紐約灣產之最多。其生活之特質。爲他魚類所無。則雌雄皆能出聲是也。置海馬數尾。分盛盆中。靜聽之。則有啾啾之聲發出。他魚聞之。亦互相應和。厭試不爽。後經科學家豆夫斯氏 Dufosse 之考查。謂此種聲實由其下顎疾行開合。而成短急之聲。惟人類目力不能見其驚動情形。若以手觸之。則能察覺矣。而其生理構造。尤有奇者。則其腹部之囊。此囊之效用。與袋鼠同。用以盛初生幼魚而養育之。但袋鼠之囊。僅在雌者腹下。海馬則其袋不在于母之身。而竟屬于父。當深秋時。雌魚即產卵于雄魚之囊。囊盛卵後。其皮之厚度。乃立時加增。且內有黏液。時時分泌一種流質。以滋養卵子。待至孵化成魚。其皮乃回復原狀。據生物學家洛黑活 Lockwood 之考查。其囊不僅爲孵化卵子之用。當幼魚既生。自能覓食。其囊亦爲巢穴之用。爲其子休息之所。若雄魚覺身體太重。不能負荷時。必將幼魚取出。其法往往捲曲其身。施壓力于囊上。迫幼魚使出。或將囊抵觸外物擦之。驅幼魚自囊口而出。自此幼魚乃完全脫離父體。獨營生活矣。

海馬之顏色。恆因環境變遷。以避仇敵與所捕小動物之注意。譬如在北地中海時。則其色即變爲淡棕色或綠色。有時遷居南地中海。海中有鮮艷水草之處。即變爲青色。以與水草相混。其生活之機能。不可謂不巧矣。

醫事衛生問答

⊙問痔血

弟二十歲後。忽患痔血症。每月必有兩次之多。雖曾服食市上有名之衛生丸及參茸朮附等。但終不見有效。前曾請過中醫診脈。謂此係下痰火症。惟弟自思從二十歲未來廣州之前。何以無痔血之事。而旅居省垣以後。雜道就或下痰火乎。如此又足徵非患下痰火。或有其他原因在也。弟素好茶酒。及好行街。念此痔血之根源。定有關連以上之情弊。特爲一問。敬請爲示答。至如何治法。並祈及之。（許止戈）

⊙答

痔血原因雖多。平常由痔致者十之八九。足下之痔血。似亦基於此。而性好嗜酒。實爲痔瘡之誘因。蓋嗜酒能令腸臟充血。痔瘡即直腸一部份之靜血管充血脹大而成。其痔血之故。係因排便時。糞團壓破痔瘡所致。治法。最要戒酒及辛辣之品。流通大便。行適宜運動。藥物可服哈馬美利及希朵地利等縮小血管藥。一方面可以止血。一方面可縮小痔瘡・藥量因與年齡諸宿有關。須由醫生指定。根本療治。宜施用刀圭。（袁岱雲）

⊙問心跳加速

弟年十七。近日心中時覺跳動過於平時。若一跑步。則更跳動不已。此症是否屬之心跳症。治法如何。平日調養如何。食物以何種爲佳。何種當戒。於身體上有無大礙。希爲指示。感德不淺。（顏啓鑫）

⊙答

心跳速之原因極多。例如結核症。腸虫病。梅毒症。神經衰弱症等。均可致心跳加速。又如青年人之手淫。或房事過度。及飲濃茶咖啡之後。亦有心跳速之象。至於身體有無妨礙。當視其病原而異。故足下之心跳。未經診明。無從斷定治法。以癥治病。原爲至緊素。尤須靜養。內服藥用溴化鉀草。毛地王。等劑有效。藥量。必須醫師指定方可。（馮澈）

△墨西哥＝西班牙之奇異風俗▽

墨西哥婦女・喜以螢火蟲裝飾於紗袋之內。安於頭頂或衣服之上。又嘗於小鐵絲籠內・喂以甘蔗碎片。以爲美觀。

西班牙人有鬥牛風俗。西部薩拉曼州・有鬥牛場甚大。以鬥牛而角勝負。勝牛之主人。則設宴祝賀。誇耀鄉里云。

西禮要覽（十）

（八）在正式宴會。請貼常須於七日或十日前通知賓客。貼上之字或用筆寫。或用排印。惟主人之住址則不可缺者。苟宴會舉行於酒店或會所。則請貼宜書明之。

（九）被請之賓客。接到請貼。現宜早日答復。使主人得以籌備。請客之時間。每在夜間七時或八時行之。請客主人常爲家中主婦。爲主人者宜預知各賓客之個性。及其嗜好若何。切勿將其人所不喜之客。而强之同坐也。對於賓客之已婚者。須請之一同到會。不可祇請其夫而遺其婦。或請其婦而缺其夫也。（惟特別專爲男或女客而設之餐會不在此例）正式宴會少在星期日舉行。

（十）餐室之佈置。頗爲重要。爲主婦者。宜直接指揮之。務令有美術觀念。如雪白之檯布。光芒之銀器。怡人之花木等。爲不可少之物。蓋以此等佈置。能予賓客以無限精神。

（十一）賓客未到之先。當有男女僕役以備招待。首僕司開門。請賓客入室。僕次均報客名於主婦。若無首僕。則賓客可直入室。而女僕則專司伺候女賓。苟賓客已畢集。則僕役當以餐備告主人。食餐時。一如帖上所寫之時刻。苟賓客有太遲到者。亦不必待之。惟若有該餐會專爲彼而設之賓客。主人則須候彼到後始用餐。

（十二）餐室座位之次序。主人早排之。席上置名片於正式餐會。男賓當於餐備時。尋得己女伴。共入餐室。惟不須携手。男主人與一有名望之婦女。請客入座。而女主人則與一有名望之男賓殿後。

（十三）于非正式之餐會。女主人引女賓入餐室而男賓殿後。女居于尾座。而男主則占首座。女主先示各女客所坐之處。後示各男賓所坐之處。

（十四）各賓客尋得座位時。各及凡女主人坐後始可坐。各男賓宜扯椅讓與在己右邊之女賓。當各賓客之名。女主人須善交際。周旋于各賓客之前。務以談鋒爽利。逗客談笑。使在座者皆歡愉而盡一時之樂也。

李鳳浦 馮炳奎 蕭洪鳴（以上捐銀一百元） 梁開殷 林敏驊 高靜 陳定策 陳寶宗 鄒莊湘 何公卓 嫻坤 梁堯楷 林鶴年 歐陽沈 徐炳棠 林次洲 唐壽颐 黃俠毅 吳國章 陳卓林 林偉成 李明臣 顧瑞麟 張昆 丁供北 毛琦 覃敷（以上捐銀五十元） 劉鵬

楨 謝伯魯 張智 鄭俠生 盧文乾 曾德漢 李今朝 歐陽佑棠 梁時杰 李爾予 薛少文 梁瀚爆 文聘石 宋邑森 趙星如 梁功偉 林伯而 傅泉 黎嘉勤 李景向 關益堂 鄒達實 陳玉衡 張啓榮 莫廣奕 莫紹寶 譚逸甫 趙立勛 莫昭森 陳文甫 宋兆槐 儒呼 鄭陳

生記 叔衍 韓實鈺 惠州財政處第二科長寶 司徒鵠賽 李履民 合益隆 陳翼天 洪僕棠 惠陽商會 惠陽自衛總團 歐陽達 郭潤韓 黃賢育 郭耀芬 惠陽商團 呂藻華 王葆儔 余樹元 羅伯欽 南益捐濟華花公捐司 鄧汝彬 雲儀（以上捐銀三元） 朱 周天 吉昌

楊南 樹庭 銓 劉自權 雲慧吾 何炳倫 黃志剛 黃赤軒（以上捐銀壹元） 吳乾 包定國 吳壯 黃純 吳靈香 葉勉之 李逢源 葉永壽 劉普揚 周凱 國軍監 楊陳芝 財秀 李洪基 陳紀雲 吳 黎國萬

新裝到了
請諸君研究之
華商烟公司

三
星

新裝扁包綠三星

三興烟公司出品

好

雙香浮好
龍烟一字

先施公司大減價廿天

由九月初三日至廿三日止

大新公司大減價

展期至九月廿日止

茲將女界慰勞討赤受傷武裝同志會戎組樂助人員芳名列左

陳濟棠捐銀一千元 興運公司霍芝廷捐銀五百元 陳灝 楊建平 李宝儀 伍子車 梁鴻洸(以上捐銀三百元) 陳權捐銀二百五十元 張我東 黃開 山 王仲和 吳蘐和 潮安縣內龍區 劉榮疊(以上捐銀二百元) 林少梅 郭翰垣 方乃斌 洪觀香 謝達夫 張大猷 曹蔚文 羅秀南 蔡亮鼎 許 治 黃俠毅 陳紹軒(以上捐銀三十元) 鄧榮捐銀二十五元 羅正邦 袁數 葢上建 徐統雄 吳頤唐 蘇富 胡季明 吳煥昌 陳章彬 張子丹 徐統雄 傅錦用西紙 謝伯度 鄧振聲 劉仰舒 林光 梁禮常 鍾海籌 吳文獻 徐統西紙 (以上捐銀二十元) 黃煦輝捐銀一十二元 區芳浦 馮子燊 陳泰麟 徐健 五元) 江春深 黎濱女 馬雲駒 梁叔敏 張劍凱 (以上捐銀十 宣 李鼎和 鄺茂芝 林子平 蘇漢生 黃竹平 方榮耀 譚慶雲 陳伯 鄧山 張赤林 [illegible] 洪式文 黎赤俠 鄭子堅 鄺玉 鄧慶史 黃延楨 張鏡澄 伍漢屏 曹敏予(以上捐銀十元) 梁振佳 鍾振群 曾煜芳 徐孝先 鄭滋賢 容穆堂 黃務階 黃豫樞 梁鎰光 鄭 叔賢 鄭官耀 談文和 劉毅夫 李若求 盧愛 黃仲儒 張森瑞 陸配剛 之秋 鄭勵濟 黃鉅 李茂東 黃錦巢 龍倩吾 朱由樂 黎麥氏 林芝田 林 嗚勵 林沾 司徒石泉 馮洪茂 馮勳武 張楚伯 周國吾 吳瑞儒 鄭超安 梁綺文 蔡日華 吳榮桂 吳魯賢 吳鳴鑾 郭成章 陳俊予 何焜瑛 高祥 雲子厚 [illegible] 曾特生 熊濤 鄺國華(以上捐銀五元) 陳桂華 公司 黃世勳 利防務公司 周殿 王榮 周兆鋆 葉吉楨 梁紹池 雷桑 周悅賢 桓 呂演漁 蘇仲衡 劉舉臣 蘇敬 陳坤 陳漸造 黃星海 莫競 公 朱南 蘇萍生 李樂 陳先獻 黎宅 羅雪芳 王文介 何達如 羅敬宇 陳耀宗 鄧煜 式元) 黃坤 吳子彬 馮譽 翁景堂 鄧梁先 文若 周若雁 唐實 彭悅中 陳天錫 方禮門 兄 惠陽縣財政局 招肅 唐壯 [illegible] 楊庶 女子師範 (以上捐銀 隊長 惠陽第一區長 丘福華 惠州電報局 鄧漢裔 黃芷彬 李宗 何叔和 蔡寅生 姚宅 [illegible] 周

各屬新聞

番禺

▲番禺縣縣事委員會舉行就職典禮 番禺縣事委員會委員、經由西區善後公署委派委員組織、於昨(廿七)日在番禺縣署成立、舉行宣誓就職典禮、是日該縣轄內各區鄉事委員均派代表致賀、而西區善後公署陳濟棠、亦親身到會監誓、幷有政治分會秘書長金曾澄、稅務處長李民欣、廿五師參謀長周景臻、七十七團長黃質文、均蒞會、「開會秩序」(一)齊集、(二)奏樂、(三)主席恭讀總理遺囑、(四)宣誓、(五)授印 (六)各委員向長官行一鞠躬禮 (七)各委員向來賓行一鞠躬禮、(八)長官訓話、(九)演說、(十)宣讀祝詞 (十一)答詞、(十二)奏樂、(十三)拍照、(十四)茶會、是日各長官及區代表先後到會、至下午二句鐘、在縣署大堂開會、首由陳委員濟棠宣讀總理遺囑、繼將印授與各縣委員、由縣委員長雙手受印、向陳委員行一鞠躬禮、繼請陳委員監誓、由縣事委員長李民雨率各委員舉左手誓曰、余敬宣誓、余恪遵總理遺囑、服從黨義、奉行國家法令、忠心努力於本職、幷節省樂費、余決不屈無用人員、不營私舞弊、及授受賄賂、如違背誓言、願受本黨最嚴厲之處罰、誓畢、由陳委員濟棠訓話、繼有政治分會秘書長金曾澄、稅務處長李民欣、廿五師參謀長周景臻、七十七團長黃質文演說、演說畢、宣讀各機關祝詞、再由委員長答詞、拍照茶會而散、

南海

▲四司民團剿獲匪首細佬哥樹詳情 南海四司沙涌匪首細佬哥樹、惡迹昭著、不亞於歪嘴裕、經縣署懸紅及四司廿餘鄉聯團緝捕、有案、歷任縣長督飭則捕、均被漏網、因此該匪益爲驕悍、公然設立堂口、打單刦渡、擄人勒贖、無所不爲、涵來各屬、大舉清鄉、各著匪紛紛避匿他處、該匪不顧示弱、悍然出入、四司聯團局久已嚴密偵緝 昨查知該匪首每日上午十一二時、輒在沙涌崩圍清水潭地方睡眠、因此不動聲息、集合鄉團六十餘人、八、廿五日清晨出發、直抵沙涌剿捕、細佬哥樹在山上、望見有大隊人馬入村、知非好意、立走入蕭岡一民居、該屋僅一老嫗、見該匪入、大驚、該匪戒勿聲張、許以百元爲壽、幷警嫗關門、嫗懾於勢力範圍、不敢逆命、殊知民團入村、認得細佬哥樹家養之狗、狗走、民團尾追、但瞬即不見、乃四處查搜、當時嫗御身出、報知民團、民團往捕、果見狗伏門外、知匪在內、立即四面包圍、奮勇衝鋒而入、殊知該匪不畏死、負嵎在內開槍射出拒捕、民團恐傷鄉人、遂購火水二罐、將該屋焚燒、火光烘烘、該匪遂與屋同歸於盡、悍絕一時之匪首、至此方始伏法、事後檢出尸首、手足已燒至爛、僅存頭部、尚能認得廬山、尸旁尚存殼槍一枝、亦燒至爛、刻即報知縣署、巡員驗明、乃將尸首扛回北村四司團局、收隊時已入夜矣、翌日廿六、團局復請法院巡員驗明尸體、鄉人無不額手稱慶、聞該匪爲歪咀裕之契仔云

▲促完成江佛公路之批飭 江佛公路自改爲江佛公路委員會辦理後、經西區善後委員陳濟棠飭令南海縣縣長兼公路局長馬洪煥複測、早日完成第一段、馬縣長奉令後、經將複測經過情形、呈復察核、昨奉批令云、呈悉、江佛公路、經促江佛公路委員會決定測量及興工期限、該縣自應遵照早日完成江佛公路第一段、建築委員籌劃各種應辦事宜 勿稍延誤、切切此令

河源

▲河源各界紀念雙十節大會情形 河源縣居東江下游、年來盜匪麕聚、本年春、第十五軍第二師部隊到縣剿辦後、土匪斂跡、闔邑昇平、各種情形、經誌前報、茲屆雙十節並慶祝中國統一日、該縣各團體機關以年來飽受土匪之騷擾、現已四境安然、對於雙十節國慶日、特舉行很熱烈的紀念大會、是日到會的團體第二師部第二師政訓部、縣黨部、中師學校、一高、三江、樂育、模範平校、在城平校、樂育女子學校、勞動學校、排樂工會、理髮工會、車衣工會、第十八師部、縣署第二師第五團部、第五團機關槍連 第五團第三營全營第二營全營第六團團部、第六團第三營全營、第六團機關槍連、治安會、警察署、市自衞團等、暨各界民衆參加不下一萬人、主席團第二師許副師長宗武、縣黨部陳委員浩然、二師政訓主任孫端、歐陽縣長洸、商會長葉允吾等主席團、主席爲許副師長宗武 十二時開會、行禮如儀、由主席團主席宣佈開會理由、畧謂「各位同志同胞們、大家都曉得、今天是「雙十」節的紀念日、但是一年裡頭、日子成雙的很多、如雙三、雙四、我們爲什麽不去紀念而紀念雙十節 可以簡單的說、雙十節日就是我們由奴隸變爲主人、由滿清的壓迫下得自由解放的日子、我們能夠達到這個地位、是天僥我們苦悶自然變成這樣、抑或滿清皇帝把我們來放呢、不、乃是總理與無數諸先烈犧牲得來的、現在我們雖然得到中華民國國民的地位、但總理的主張未實現、帝國主義還不斷的向我們壓迫、中國尚未得自由平等 國民革命最終的目的未達 我們今天紀念雙十國慶日、應該準備我們的力量、以求達到國民革命最終的目的、這是今天開會的理由、繼有鄒參謀長演講、今天是民國十七年雙十節國慶紀念日、這個雙十節紀念日就是辛亥年陰曆八月十九日武昌起義、推倒滿清而成立中華民國、當時政府成立後改用陽曆推算陰曆八月十九日恰是陽曆十月十日、遂規定那十月十日爲雙十節國慶紀念日、回想中國光復已經十七年了、在過去的十六年都是軍閥的割據擾奪、今年的雙十節的紀念日中剛逢中國統一、青天白日旗滿佈南北、爲自雙十節紀念以來所未有 我們在這個紀念當中、應如何繼續努力、發揚這個紀念日的光榮、不要隨便以爲統一就算了、繼孫主任演說、畧謂今天紀念雙十節當中、我們覺得有兩點最値得我們紀念的、第一、北伐成功、全國已經統一、第二、是這裡河源的土匪已完全肅清、我們試想北伐成功、是那個人的力量、河源土匪的肅清是那個的力量、都是中國國民黨領導下的國民革命軍的力量、同時亦是軍民合作的效果、這北伐成功與土匪的肅清、對於三民主義的民權民族民生都得極具體的實現、這種歡天喜地的現象、好和切實的保障、今日河源已有、我們希望以後要徹底的軍民合作、絕端的擁護中國國民黨、共同合作、以完成國民革命、歐陽縣長及黨部各委員演講發揮盡致、演講完、高呼口號、攝影、巡行所經街道、民衆圍觀如堵、下午三時許、巡行畢、散會、晚間幷舉行提燈會及各種遊藝、十一日並繼續演粵劇及白話劇云、

江門

▲店伴下毒圖殺全店同伴之兇狠 江門蜆步街、延生堂藥材店、於昨廿四日下午五時許、店伴六人、團席用膳、詎飯後五分鐘時候、該店東伍杏圃、即覺舌喉痲痛、頭暈眼花、頻嘔清水、當時不省人事、其伴伍森、黃興棠、亦覺頭暈眼花、但病狀稍輕、伍雷森等即完全無恙、蘇桃、及新火頭家人、延醫將伍救醒、詢其此事原末、據云係飲芥菜湯中毒所致、只謂當食飯時、有芥菜湯兩碗、一碗放自己面前、一碗放在中毒店伴三人面前、放在自己面前的湯係清色、放在對面之湯係渾色、當時不察、以致中毒云云、據是晚該店係由呂子雲弄菜、由蘇桃抺湯、事發後、二鄰以該二人有下毒嫌疑、隨帶返署審訊、據呂子雲供稱、是晚菜湯係由蘇桃經手、而蘇桃堅不認有下毒之事、翌日該店東伍杏圃、以店伴呂子雲受聘多年、頗稱謹慎、信無下毒行爲、特到警區將其保釋、蘇桃則押候查辦云、致其因何而出此毒手、則仍未

▲江門發生兄弟爭產鬥殺命案 江門水南鄉連井里黃姓、甲乙兄弟二人、係同父異母、年前父已棄世、下遺兄弟及庶母三人在家、甲年已三十、乙年廿六、均未受室、甲自父死後、則移居鄉中閒人館、操作削竹生涯、乙係庶母所生、同母在父遺下之小屋居住、亦以削竹度日、兄弟二人時相過從、頗稱和睦、詎昨二十二日下午五時許、甲因經濟困難、擬將父遺下之小屋(即庶母所居之屋)出賣、乙極力反對、謂須俟母死後、方許將屋出賣、甲以弟從中作梗、遂行強迫手段、令庶母遷出、于是兄弟之間、發生口角、繼而用武、甲竟將破竹刀斬傷乙膊、血流如注、乙發足狂奔、甲追至閒人館、復將乙足斬傷、乙痛極而憤、就地持刀向甲腹部劈去、甲當堂頭破血流、腸臟幷出、旋即斃命、當晚該鄉紳耆集議、討論此案、經一致議決、將乙革祚三年、廿三日乃將死者黃甲殮葬、聞黃乙傷勢亦頗沉重云、

廣寧

▲十一師設立廣寧人民治療所 第四軍十一師三十二團、自駐防廣寧後、以該邑交通不便、一切建設、均落人後、醫院固屬闕如、民醫亦爲罕見、人民生命、無可保障、張團長乃特面諭該團醫務所主任、實行施診、不收藥費、俾民衆疾病、得有治療處所、亦可表示軍民合作精神、自設立後、日來民衆到所就診者、日必百數十人、因而救治生命、及解除疾病痛苦者不少、故廣寧民衆、此後遂多一疾病保障云、

各屬公路調查表(七)(續)

(六)未完成之公路

瓊東文昌	東文公路	由瓊東縣城起至文昌縣鋪前市止	六〇		
瓊東樂會	嘉樂公路	由瓊東嘉積市起至樂會城止	三〇	二二	又名樂東公路
樂會萬寧	樂萬公路	由樂會縣城起經白石溪龍滾市萬寧城止	一五〇	五〇	
儋縣臨高	儋臨公路	由儋縣起至臨高縣城止	九一		
	那和公路	由儋縣那大市起至臨高縣和舍市止	六〇		
	南泊公路	由臨高縣南豐市起至抱赦市止	一三〇		
文昌瓊山	羅中公路	由文昌縣羅本村起至瓊山縣中稅市止	一五		
	梅江公路	由文昌縣溪梅市起至三江市止	二五		
瓊山	永東公路	由瓊山縣永興市一達定安縣一達東山市止	五〇		
定安	龍嶺公路	由定安縣龍塘市至嶺門市止分爲二支一由屯昌市達南坤市一由南閭市達烏坡市	一八〇		
	龍口公路	由定安縣龍門市至嶺口市止	三〇		
文昌	文瀾公路	由文昌縣起至清瀾港止	二五		
	文苑公路	由文昌縣治起至頭苑市止	八		
	翁濁公路	由文昌縣翁田市起至濁家坡市止	三〇		
	梅波公路	由文昌縣溪梅市起至波羅市止	二八		
	梅錦公路	由文昌縣溪梅市起至錦山寺止	四〇		
合計			九五二	七二	以上里段俱華里

益食家人參格外克己

每瓶實銀伍元
人參膏
功效與原枝人參無異
免除煲炖之煩＝便利＝
廣州大園善慶影相

第一家 參茸
天良堂
廣州槳欄街
誠實無欺講个信字
不二價
本號常賣人參鹿茸珍珠麝香如假包換倘唔合意仍可退回俾番錢
補腦健腎丸

參茸大幫運到
大減價
卅天
期內買一盅贈補腦健腎丸一瓶
參茸各貨一律照價減收九折記數不減
期內購參茸各貨十元以上有貴重品贈送
減價期內買
著名的補腦健腎丸每瓶一元
內有贈券一張
以酬惠顧之盛意
精美月份牌
精緻日歷牌不日開送
參茸各貨行情函索卽送
減價由九月初十起

國際

日人謀與蘇俄聯合侵畧滿洲

俄報競載之大藏男爵談話

中央社云。南滿鐵路總裁大藏男爵・繼後籐子爵之後。於上年年底到蘇俄。約八個月之久。聞回日本之後。將有評論蘇聯之專門刊物出版。茲將蘇聯政府機關報紙新聞報所登大藏在離俄前與新聞報記者之談話迻述如下。

予(大藏自稱)任南滿鐵路總裁。爲時甚久・滿洲有極大之國際關係。予居其間。約八年有半。予之定論。以爲任何衝突不能有良好之結果・凡關於各種民族利益爭論之解決問題。必須循公共同意之途徑。在滿洲有最大之利益者。當然爲最近之鄰國卽係中國與日本及蘇聯。若此三國間有强固之親善關係。則滿洲自然一切皆良好。爲實現親善關係起見。必須彼此了解而深知其國之情形。中國予已居之甚久。而蘇聯尙未到過一次・予此次旅居蘇聯爲時頗久。使予得詳細考察其生活狀況。關於此事。蘇聯政府給予以最大限度之可能。余遂得自由考察蘇聯各機關。(國家機關及公共機關)以八月之久・居莫斯科。遂與各種事業界接近而熟識之。凡此各節。均可將日本社會大多數所尙有之見解駁到。予由日本起程時。大衆曾告予謂任何事物彼處均守秘密。決不出以示予。而事實上凡予所到之處有所詢及・均承推誠相告。詳細指示。而且加以解釋。並無隱秘。予所到之處・不獨莫斯科。而西北利亞高加索克里米及其他各區域・亦均到過。所至之處・凡予所欲往之各機關及各企業・均承與以完全考察之可能。予對於蘇聯所得之印象・覺其爲努力前進之國家・關於振興發展人民經濟之成績。令人驚異。茲不闡贅。因此節已有多數外人到過蘇聯者。曾稱道記載焉。君詢予以何方面之生活最足令余得顯然之印象・余爲運輸專家・則可答曰貴國之運輸工作・使余得最要之印象。予由日本起程來蘇聯時。係冬季火車・曾因積雪而遲誤。此爲偶然之現象。且爲不可抗力之天氣阻力。嗣後予確信蘇聯運輸事業。實[illegible]滿良好。茲將其工作譬於人之身體。若人身之熱度增高。卽爲有病之確證。若貴國之火車不遲誤鐘點・各處之鐵路工作均合規則。卽係運輸事業未增高熱度。卽可斷定其工作之良好。余所經過之處。鐵路上與車站上之工作沸騰・實使予得最大之印象。大藏男爵於其結論曰・予將來準備在上議院盡力國事。予在蘇聯所取得之情報・不惟有益於予本人。並大有益於兩國國家。予將常居滿洲。並將竭力達到與中國及蘇聯均臻於完全了解。及親睦之境域焉云云。

按我國東北西北邊境與日俄接壤。强鄰逼處。兩國均欲在東三省及其他邊地方攫得相當之利益。爲不可掩之事實。今日俄協以謀我・我國有防不勝防之患。蘇聯與日本雖兩國立國之精神主義・根本迥然不同。而其謀我者則力圖彼此携手以取我國之利益。而均分之・則彰明昭著者也。日本方面如去歲久原後籐之相繼遊俄・或爲著名政客・或爲實業巨子。近日大藏男爵且爲南滿鐵路之當局親到蘇聯考察・不遺餘力・觀其談話・將我國領土之東三省。視爲三國利益之所在。直言不諱・本年七月間駐蘇聯日本大使館陸軍隨員小松原道太郎前往庫倫。歸途取道三貝子旋回英。而蘇聯方面則蘇聯外交人民委員會遠東司長梅里科甫於本年五月間前往日本，歸國未久。近又以外交委員會特派員之名義作東三省之遊。相繼而往者。尙有遠東司中國科長查理賓克信之往還。想均有相當之使命。並非無謂之酬酢。再證之去歲日蘇漁約之簽訂・已隱然爲日俄携手之初步。卽最近呼倫貝爾海拉爾等之暴動。亦不無可尋之蛛絲馬跡・一切情形。均有研究之價値。風傳日俄近來有成密約之說。雖經蘇聯外交當局堅決否認。且事實亦尙未證明・但爲時勢所迫・將來日蘇竟至結合。亦未可知。是乂謀國者不可不注意者也。

合用・掘井不但使掘者有工可作。且必用磚作欄。燒磚之事亦可僱工不少。若開出鹹水。井固無用。工亦白費。然此損失在賑災會而不在災民。災民無論水「苦」水「甜」。皆可得資以糊其口。每開一井。需費約七十元。倘係「甜」水之井。此項價値卽爲該井主人所有農莊中新增之價値。其農作生產之力可因此而擴張。然對於甲農予以一値價七十元之井。對於乙農則否。此非公平辦法。故應規定得井者須繳還掘費。可分五六年攤還。如是賑災會現時所用之欵。屬于墊付性質。將來陸續收回。仍可續開他井。遞進至於無窮。(未完)

世之有同病者知所問津焉
李醫師醫院在廣州市惠福西路
廣州市大德路實記號與病[illegible]

買藥郵政付到証書章程函索卽得 介紹証實人◎區[illegible]香山周淡如金哲志曹典吾盧滿明湊思馬彤階吳友嵩陳忠强羅惠波江子祥等全頌總會處廣州市財政廳前昌興街社會醫院

書局
電話七五九局[illegible]

文版庫 第三種
血花集
價二角五分

生曬野山人參老祖是誰？
這個問題狠難答覆的。。因謂從前祗有抄人參泡人參兩種。。沒有這種製法的人參。。後來錢亮存親往吉林。。長白山，小道北，多氷河，琿春，一面坡，營口等出産處。。經歷二十年的研究。。用種秘法及合陽光和熱度的製成功力倍加吉林首産生曬野參。。運回廣東銷流市上萬衆歡迎的。。就算槳欄街天存堂是新發明生曬人參老頭了。
電報掛號沙面一壹三壹 電話西局壹一六一

特製人參真補丸 每罇一元 每打拾元
有十補之奇功。。有移山倒海之偉力
文弱書生欲得龍馬精神者不可不服
有病治病8無病强身8男女老少8四季宜服8
太平靈巖

良心商標

關東北鹿茸末價目
奪標每兩實銀弍百元
極上每兩實銀八百元
壹號每兩實銀弍百元
貳號每兩實銀壹百元
叁號每兩實銀捌拾元
四號每兩實銀陸拾元
五號每兩實銀伍拾元
六號每兩實銀四拾元
七號每兩實銀叁拾元
俱用玻璃罇裝儎分五錢庄一兩庄兩款貨真價實童叟無欺

三姓東茸末價目
一號每兩實銀弍拾元
二號每兩實銀拾伍元
三號每兩實銀壹拾元

壯嫩北麋茸價目
一號每兩實銀柒元
二號每兩實銀五元
三號每兩實銀叁元
四號每兩實銀弍元

關茸東片北價鹿目茸俱片另三詳姓仿東單

總發行槳欄街天存堂參茸莊

廣東民生自然氣有限公司

請用自然氣煮食點燈

(自然氣是何物) 自然氣是利用廢物所發生之氣體。以為燃料之用。

(自然氣之性質) 自然氣是最純潔之氣體。經實業廳考驗。証明無毒。無臭。無烟。

(自然氣之用途) 可以煮食。可以點燈。可以激動機器。可以鎔鐵。銲鐵。接鐵。

(自然氣之裝置) 每戶裝置發氣機一具用導氣管分設于廚房廳房之間。

(自然氣使用法) 須用時候。將活塞扭開。用火一點便着。停用時候。將活塞一閉。即熄。

(裝置自然氣之手續) 先到本公司掛號。繳納裝置機管費。即派技士前往裝設。三日可用。

(徵收自然氣之價格) 一次過繳納裝置費銀四十餘元。每月收氣費一號機(十二人以內用戶)五元二號機(十八人以內用戶)四元〇三號機(七人以內用戶)三元。

(自然氣副用品之購買) 各用戶須用之燈爐。本公司設廠製造。以最廉價格。供給用戶購置。

本公司電話總局二二八

廣州太平南路

為通告事 查本市各民衆團體組織狀況前經本會分別調查完竣茲特製備各團體職員調查表一種凡屬市內各團體幹部職員均須依式填報以備考查為此通告該會 [illegible]

廣東各界對日經濟絕交執行委員會佈告

第十五號 為佈告事照得仇貨登記繳納振興國貨基金辦法前經議定佈告週知在案嗣以強制執行登記期限屆滿各存有仇貨商店仍有遲疑觀望或以繳納基 [illegible]

計開變通繳納基金辦法五項於下

一、查對日會係六月十九日成立擬自六月十九日以前各商店購存仇貨准予免繳振興國貨基金(如無相當証據証明確係六月十九日以前購存者仍須繳納)

戊辰同樂社禮聘

空前未有的好機會

中國戲劇大王 名滿環球 世界化裝第一人

梅蘭芳

全班劇團南來演劇

自陽歷十一月一日(即夏歷九月二十日)起至十二日(夏歷十月初一日)止分日演夜戲

十一月四日十日兩星期日特選傑作佳劇歡迎政工商學各界減收座價

十一月一日晚 星期四 演 **奇雙會**(李奇嘆監 桂枝寫狀) 崑劇

二日晚 星期五 演 孝女 **廉錦楓**(鏡花緣孝女海底探參故事)

三日晚 星期六 演 **天女散花**(佛教維摩說法故事)

四日 星期日 演 全本 **虹霓關**(瓦岡寨故事前本飾夫人後本飾丫鬟)

四日晚 星期日晚 演 全本 **牢獄鴛鴦**(離奇冤案)

五日晚 星期一 演 **四郎探母**(公主盜令四郎回營探母繳令)

六日晚 星期二 演 全本 **西施浣紗記**(西施浣紗吳王選妃)

七日晚 星期三 演 全本 **西施吳宮記**(響𡳐承恩吳宮歌舞)

八日晚 星期四 演 **黛玉葬花**(石頭記故事)

九日晚 星期五 演 太真外傳 全本 **華清池**(華清賜浴)

十日晚 星期六 演 太真外傳 全本 **霓裳羽衣**(又名唐明皇遊月殿)

十一日 星期日 演 全本 **甘露寺美人計 回荊州蘆花蕩**(三國志故事)

十一日晚 星期日晚 演 全本 **新宇宙瘋**(趙高指鹿為馬李斯女金殿裝瘋罵殿團圓)

十二日晚 星期一 演 **霸王別姬**(垓下悲歌烏江自刎)

即日售票幸勿落後

座價 正座 海珠位 六元六角
樓上廂房每位 六元六角
樓上散廂位 三元三角
地下嘉禾位 二元二角
樓上共和位 一元一角
特別包廂每位十元
(附加費及印花在內)

星期日特別歡迎政工商學各界
海珠位四元四角 廂房每位四元四角
散廂位二元二角 嘉禾位一元六角
共和位七角
特選佳劇十二時開演請各界早臨

(一)本院新置擴音機專為梅來而設座位不論遠近高低觀聽皆能明晰

(二)梅蘭芳此次所演劇皆經挑選上列各劇均為平生傑作而崑曲古裝歌舞歷史演義社會家庭閨房忠孝節義哀情艷神怪武化各劇唱做扮作俱備次第表演每齣有每齣唱做扮作之不同每節互異各有精妙之處諸君分日早臨足觀梅氏藝術之一斑矣

本院每日備有說明曲本如有留票者請於舊歷九月十八日以前交款取票如遲不候

海珠戲院謹啓

黨務消息

中央一七八次常務會議

通過海外黨部各種條例 通過總理誕辰慶祝辦法

決議常會每週舉行一次

南京特訊 二十二日第一百七十八次中央常務會議、出席蔣中正、譚延闓、胡漢民、戴傳賢、孫科 列席 繆斌、李濟深、白雲梯 陳肇英 邵力子、陳果夫 郭春濤 古應芬、何應欽、主席譚延闓、決議案如左、一、中央組織部函、一、為擬具海外總支部執委會組織條例、海外總支部執委會組織細則、海外區分部執委會組織條例 海外區分部執委會組織條例各草案、請核議施行、二、為依照省縣區監委人數標準規則 海外各總支部分部監委人數 甲、總支部監委五人、候補監委二人、乙、支部(直屬支部同)監委三人 候補監委一人、丙、分部、(直屬分部同)監委一人、候補監委一人、是否有當、請公決案、決議、一、各種條例均通過、海外各級黨部監委人數照組織部所擬規定、二、中央宣傳部函 為擬具總理誕辰紀念日慶祝辦法、由各地高級黨部召集軍政學各機關各團體代表舉行慶祝式、各機關各團體一律懸旗誌慶、請核定後通令各級黨部 並函國府轉飭所屬各機關遵照辦理案 決議 照辦、三、決議、一、常務會議改為每星期開會一次、于星期四上午十時行之、二、秘書處應將各重要議案於開會前隨時油印分送各委員會以便先期審查研究、四、決議、關於四川民衆代表請願案交政治會議、

市組織部之通告

市組織部業將各區分部成立條件及選舉辦法、一一規定、特通告各區分部、一體遵照辦理、其通告云、為通告事、案查本會籌備組織區分部辦法、原限於五日內籌備完竣 嗣因奉中央電命、凡黨員須領齊黨証、方能成立區分部、本部召定區分部成立須知十條、合行通告、仰各區分部籌備員、一體遵照辦理、為要、特此通告、

各縣黨部選出執監彙誌

▲同時選出全省大會代表

蕉嶺 蕉嶺縣指委會、於本月十三日、開全縣代表大會、上午十時行開幕禮、出席代表二十四人、視察員葉叔芬、蒞縣視察、公推楊鼎秋鍾幹材林梧岡為主席團、紀錄黃慶松、行禮如儀 主席鍾幹材致開會詞、次由張委員自銘報告、審查代表資格情形、鍾委員幹材報告工作經過、旋即推舉徐念崙林梧岡鍾幹材組織宣言起草委員會、張自銘涂思競丘升增組織提案審查委員會、葉視察員鍾代表永順等先後演說、末則撮影散會、下午一時三十分鐘繼續開會、查出席代表二十四人、主席林梧岡、紀錄林傑元、宣讀執監委員省代表選舉法、次乃選舉執監委員、及出席全省代表大會代表、分三次選舉結果、黃慶松、林梧岡、林傑元、徐思競、徐念崙、當選為執委、陳聯騰 黃金昌、鍾竹孫、為候補執委、張自銘、鍾任孫、鍾幹材、當選為監委、丘哲夫、涂思奮、為候補監委、楊鼎秋當選為出席全省代表大會代表、旋討論提案、已通過者有擁護國府廢約主張案、保護本黨忠實同志以固黨基案、糾正濫征稚齡黨員等案、提案議畢、由張自銘致閉會詞、並高呼口號而閉會、

四會 四會縣全縣黨員第四次代表大會於本月十二十三兩日在縣黨部大禮堂行開幕禮、到會者、有省黨務視察員為椿修及各級黨部、出席代表各機關團體學校來賓等、十二時開會、秩序如下、一、搖鈴齊集、二、奏樂、三、推舉主席團、四、向黨國旗總理遺像行三鞠躬禮、五、恭讀總理遺囑、六、宣佈開會理由、七、請黨務視察員訓詞、八、黨務報告、九、政治報告、十、推舉提案審查委員及宣言起草委員、十一、演說、十二、奏樂、十三、高呼口號、十三日正午十二時開會、討論各種提案、并改選執監委員、選舉結果、執行委員陳森、棟耀持、陳學林、陳雨佳、陳達明、候補委員江文禎、嚴覺非、李春芳、監察委員區閣芬、李少文、黃光、候補委員高表寰、龍瑞寰、出席全省代表大會代表陳森、至下午五時許散會、革命空氣、異常緊張云、

博羅 博羅全縣黨員代表大會、於本月二十二日行開幕典禮、二十三日選舉執監委員及出席全省代表大會代表、先由省派黨務視察員黃佩倫、對出席各代表、詳細解釋選舉手續畢、隨指定謝彭輝為監票員、黃蔚霞為唱票員、陳仕簡、張紹輝、張國民、為寫票員、按代表座位號數、依次發選舉票、異常愼重、選舉結果、劉陶裔、朱伯高、曾伯芸、黃蔚霞、鄭公虔五同志、當選為執行委員、張質如、李公陶、胡少白三同志、為候補執行委員、謝彭輝、朱錫富、曾碧如三同志、當選為監察委員、潘林雄為候補監察委員、至出席全省代表大會之代表、則選定朱伯高同志云、

潮陽 潮陽全縣第三次代表大會于本月廿三日上午十時開幕、下午四時在五都中學開預備會議、主席王小時、紀錄黃克明、唱禮歐榮儒、禮節如儀、主席宣佈開會理由畢、關于大會主席團案、表決推舉徐紹祖、余華民、王小時、丘遜美、方錫衡、五人組織之、關于推舉審查提案委員會委員案、表決推舉鄭鶴亭、林崇民、黃燦三人組織之、關于推舉宣言起草案、表決推舉鄭修儒、王小時、鄭珠河三人組織之、廿四日上午十一時 正式開縣代表大會、會主席王小時、紀錄黃克明、唱禮歐榮儒、節如儀、主席宣佈開會理由畢、丘遜美同志 作本縣黨務報告、王小時同志報告組織部進行經過情形、方錫衡同志報告訓練部進行經過情形、次審查提案委員會林崇眞同志報告審查情形、次討論提案、(一)請確定區分部經費案、議決 修改為區分部區黨部經費、遵照總章征收外 不足請上級黨部酌量補助、(二)黨費獨立案(辦法)提出全省代表大會 議決、照章通過、(三)電請中央規定保障黨務工作人員、及黨員方法案、議決照案通過、

(四)電請政府實行禁煙禁賭案 議決照案通過

(五)請縣署確定和保障教育經費案、議決照案通過、下午二時、繼續開會、宣言起草委員會委員王小時同志報告宣言、現已脫稿、請討論、議決交主席團修正發表、嗣即投票選舉、結果、方錫衡、王小時、陳敏元、徐紹祖、丘遜美、五同志當選為縣黨部執行委員、黃克明 鄭元彥、廖元楷、三同志為候補執行委員、余華民、蔡來茂、黃燦三同志、當選為監察委員 姚華蓼、當選為候補監察委員、同時選舉陳敏元同志為出席全省代表大會代表 王小時同志為候補、是晚舉行開幕典禮、主席王小時、紀錄蔡來茂、行禮如儀 主席宣佈開會理由 丘遜美同志演說 宣告閉會

德慶 德慶縣黨務指委會、定期十月廿四日開全縣第二次代表大會、是日上午開預備會、出席代表十三人、列席參加代表十八人、即組織報告籌備代表大會經過情形、即組織主席團及宣言起草委員會、提案審查委員會 代表資格審查委員會等、並討論會議規則、下午十二時、行開幕禮、由李紹卿等為主席團 開會如儀主席李紹卿 致開會詞畢、請視察員致訓詞 分請各機關來賓演說、縣立第一小學歌詩生到會唱革命歌、革命空氣甚盛、下午二時 繼續開會、報告黨務工作 及政治黨務、地方政治、各區黨務各項報告等 五時始散會、廿五日上午討論各項提案、共議決重要議案十餘件、下午選舉執監委、結果、執委以李紹卿 梁碩果、謝汝延、梁彥儔 梁榮秋、五人得票最多、當選為執委、郭杏林 歐陽廣、關元甫、〔三〕人為候補執委、監委以謝家粲、陸文博、陸淇英、三人得票最多、當選為監委 馮錫餘為候補監委、省代表大會代表 以李紹卿得票最多當選、梁碩果次之、選舉畢、行閉幕禮、由主席梁以穀致閉會詞、各代表同志等、相繼演說 即高呼口號、散會、閉該會所用標語紙張及各項標語橫額等、均用青紙寫白字、一片青白化、既屬美觀、更能表現黨的精神、甚為特色云、(未完)

教育與體育

市民體育會昨在中央公園舉行成立典禮

桂省黃主席到會參加 並作國際絨球大比賽

因米函請市民訓會派員指導 險被中途停止

(專訪)市民體育會于昨二十七日下午二時在中央公園舉行成立典禮、同日適與萬國公開絨球大比賽及在該處舉行、且該會已聘請廣西省政府主席黃紹雄、暨兵工廠長黃騷到場表演絨球、又請某軍部之音樂隊到場助慶、故情形極為熱鬧、是日正午十二時往參觀之市民已達數千人、一時座為之滿、大有萬人空巷之勢、時至二點、該會乃飭軍樂隊奏樂開會、先由黃主席林市長兩位演說、大意略謂今日我們能組織成這個市民體育會、實開我國體育之先河 因我國體育素來注重于學校、而不注重于市民方面、今日幸得各位熱心體育之同志、及旅徧、美、各華僑極力提倡市民體育、不特我個人歡喜萬狀、我相信各界人士亦均歡悅贊成、況際此北伐成功、應當與民同樂、大家提倡體育、以刷洗東亞病夫之名、至於該會將來或有種種事業、尚須待辦之時、我們應當要付全力幫忙、務使該會盡善盡美、對於市民康健、幾會發生保障之力量、這是我所最希望中之事實等語、痛快淋漓、當時鼓掌之聲、不絕於耳、演畢奏樂歡呼、繼由海軍司令陳策請宴茶會、宴畢開始表演絨球、由黃紹雄黃騷、對陳策陳長樂、兩隊球術均精敏異常、大為觀者所嘆賞、計歷戰十場、結果為「六對四」陳隊勝、當時由中央公園之播音機及軍樂隊同時一齊奏樂、在音樂悠揚之聲中、深像表示出和平之時「與民樂樂」之現象、表演畢又舉行國際絨球大比賽、與賽者我國市民隊符和雲、英國之冠軍利氏、查萬國公開絨球比賽會、曾于去年舉行過

醫學博士 土肥氏創

(價目每盒二角) (每打二元)

巴爾幹民族精神之氣燄(續)

張恩駿譯

因有這種歷史的背景，所以巴爾幹的民族爲着要求和渴望，遂養成了絕不妥協的戰鬥精神。根深蒂固的民族精神自然是一觸卽發的，現又加以佔有土耳其舊有兩個肥沃的省分——(色雷斯Thrace和馬其頓Macedonia)•不啻多添一種爭端。而民族遂各擁其領袖，以求土地的擴張，因此給予歐洲列强莫大之機會，利用諸小國，饒殖其勢力巴爾幹。結果，民族上互相猜疑，互相衝突，國際之不安，由是而起。

巴爾幹歷史最緊要的部分，便是輝煌民族主義的歷史•此種歷史可分三部：耶敎徒反抗土耳其人；塞爾皮亞和羅馬尼亞反抗奧大利；保加利亞反對她的鄰國。從實際上觀察起來，第一和第二部現在可算平息，第三部仍然繼續衝突，還有第四部塞爾皮亞反抗意大利又正在開始了。

考察巴爾幹歷史裏此種潛勢力是一件有趣的事。現在首先考察塞爾皮亞和土耳其的關係•土耳其人的侵略巴幹爾島，在十三世紀末年起，直至十四世紀末年纔完全征服。此時土耳其帝國從歐洲伸張至小亞細亞，埃及，亞剌伯諸地。及至十七世紀末年，十八世紀之初，奧托曼人(Ottoman中古土耳其人)在歐洲失勢，被土耳其壓迫的國家乘機起來，向蘇丹挑戰，以求民族的獨立•

最先獲得自由獨立者，爲塞爾皮亞人•因塞爾皮亞遠離君士坦丁堡(土京)，且與西方匈牙利，與大利諸國接觸，容易感受西方民族自由的思想•更以居留土耳其內地的塞人，多結部落以自固，土人難於統治•一八〇三年，塞人得土耳其柏爾格來得州州長(Belgrade)內應，唆使土耳其兵士叛亂，實山蘇丹手上，以武力奪回民族的自由。此種爲民族解放而歷多年之苦戰，至一八三二年得俄羅斯的幫助，蘇丹遂承認塞爾皮亞爲獨立國。

大塞爾皮亞之意義

斯時，祇有一小部份塞爾皮亞人做了命運之主而得自由。其餘處在土耳其波斯尼亞，黑塞哥維拿兩州(Bosnia and Herzegovina)，匈牙利與大利之哥羅斯，斯利紛尼斯兩州(Croats and Slovenes)者，仍然寄人籬下。『大塞爾皮亞』之意義，是使所有塞爾皮亞人統屬一皇宰治之下。口號一呼，塞人聞風興起，願爲祖國効力•一八六〇—六七年，當塞王奧布稜羅維克(Obrenovich)第二朝，門的內哥羅王尼科來(King Nikola of Montenegro)，哥羅地亞敎主斯士斯美陽(BishopStrossmayer of Croatia)諸愛國英雄出現後，塞爾皮亞將來政治之基，由是漸固。一八四八年，與大利革命時，塞爾皮亞且曾自動的去援助哥羅地亞人，作反匈牙利之戰爭。(未完)

恭頌花縣方縣長德政

敝族鍾姓世居義坑村與紫石崗畢姓因松山事幾釀成械鬥風潮幸蒙方縣長親身詣勸不徇情不受錢秉公處息息旣成之訟獄銷將動之干戈此恩此德永感不忘敝族無以爲報謹登報端鳴謝

義坑村鍾萬達 世熙 暨全族等頌 丑三屆

聲明告白

黃永安憑中買受易劉氏用怡怡堂名義坐落廣州市西關小圃園門牌二十號吉屋全間上蓋連地四圍牆壁俱全經已立貼交定準舊曆十月初十日交易如該屋有按揭及轇轕未妥等情祈速與易劉氏理妥自交易後概與永安無涉除升紅外特登報聲明 九二屆

一德醫院

經遷一德中路三百一十二號卽原日一德醫院右便第五間所有診療器具藥物等現布置完備幷增設病房多間爲留醫留產之用

醫師劉叔治 女醫鍾潔蓮啓 一〇一屆

雄發幼白衛生餉鹽出世

鋪設糙米欄。門牌第五號。注重在衛生。貨美又價廉。每元沽九斤。零沽與批發。一律極歡迎 二一一屆

南海縣公署廣告

查佛山花筵捐暨花捐附加市立醫院經費及潔淨費承商辦期將滿茲核定花捐正餉年餉底價六萬一千二百元花捐附加兩費年餉底價一萬零八百元共七萬二千元招商合併投承於十一月五日下午二時在本縣佛山行署當衆明投如有熟悉情形願意投承者到本縣省佛兩署號房取閱章程繳具押票銀屆時到署競投可也此佈 九一屆

美國大來輪船公司(卽原日揚者) 美國郵船公司(東方郵船公司) 船期廣告

本公司有堅固快捷輪船多艘來往中美各埠及爲利便遊客起見大加改良自後凡貴客搭本公司各總統輪等船位如欲沿途上埠遊玩隨便上岸其船票隨時轉搭本公司各總統亦可通用貴客光顧幸祈留意焉

△往上海神戶橫濱檀香山舊金山羅省大埠轉駁美國內地及中美洲亞爾拿巴拿馬大呂宋等埠各船期列下

他輔總統 九月廿五日 星期二日開行

嗣後每隔兩星期逢星期二日開行

△往上海神戶橫濱域多利舍路咸水埠轉駁美國及加拿大內地等埠客船期列下

戻臣總統 九月十八日 星期二日開行

嗣後每隔兩星期逢星期三日開行

△往歐洲及美國各埠道經小呂宋星架坡庇能波士頓紐約亞爾拿等埠客船期列下

亞丹士總統 九月廿三日 星期日開行

一本公司已於七月卅號遷往沙基馬路第四號二樓 貴客如欲附搭貨客者請移玉到新辦事處磋商爲感

注意 大來輪船公司謹啓

德國天德大藥廠製造

肺癆勁敵 庫阿可斯

肺病

庫阿可斯係紫色甜液味香可口乃世界馳名之滋補聖藥「所買妥司」與治肺病新藥「庫阿可硫酸化鈣」結合而成其內不含酒精與麻醉劑性質和平人人可服凡肺癆肺炎久咳氣喘百日咳以及一切呼吸器病皆可治愈加以內含之「所買妥司」能養身健胃服之飲食增進凡患肺癆病者可保速愈

主治肺熱症肺炎肺癆氣管炎乾咳久咳多痰咳血氣喘盜汗呼吸困難百日咳瘰癧流行性感冒以及一切呼吸器諸病

仿單函索卽送

德國天德大藥廠製 廣州市太平南路謙信洋行經理 各大藥房均有代售

恭頌石龍市政廳

敝者市長莫竹筠廉明基前被誣爲反動派當時在石龍市萬勝酒家被拘經蒙市長訊明確係守份良民恩准保釋同店營業鄙人感戴大德愧無以報用登報端以申謝悃 黃基啓 旦一屆

一雷天下响 病魔疫鬼盡消除

總代理者港滬均邑漢裕泰祥綢緞莊 總發行在上海江西路五福里第四街

上海 雷天一六神水行 誌

聲明告白

敝公司前買到廣平共安兩公司聯保當蒙共安發給第七十三期和字三九九號及廣平第四九號執照收存有據茲因敝公司歇業願將退保但該兩號發出執照皆失除向兩公司報銷外特登報聲明

廣州揚巷大中公司 三〇一屆

表彰三水縣長石楚琛政績實錄

去年十二月州之翌日交通斷絕共匪卽散佈傳單約期屠掠城市李縣長先期出走游擊隊挾械逃散城廂內外河口西南一帶人民陷入悲境適是時石縣長單騎來縣履任卽召集地方團體共籌防禦之策一面飭各鄉團嚴防共匪共匪志不得逞城市雖暫獲安全然隱患猶伏石縣長亟從新組織游擊隊然倉猝成軍人才難得每當接見紳商時必慨言非急謀治盜之方雖有其他善政亦難期實現懇懇以訪求隊長人才爲急務適我邑革命忠實鉅子從前歷充軍職之黎義由滬返縣石縣長習聞黎義之功能析節造廬商籌治盜之方並以効勞黨國造福地方相勸勉自黎義接任總隊長後相助爲理先後獲匪起擄多起並能使盜匪畏威悔過繳械自新數月以來分條策劃不遺餘力全時成立地方警衛隊成效顯著迄今中區各地水陸交通晏然地方安謐爲十餘年來所罕見卽屬內各區地方亦漸告寧靖爲石縣長急其所勤求治盜之成績又焚燒中區南岸花會棚厰緝獲匪徒懲辦後闔縣花會賭博弊絕人民稱道凡諸政績均堪查考非同虛譽茲當西區善後委員出巡察視各縣民等爲地方福利計用將石縣長治盜成績實錄登報表揚藉資爲視察之證助假以歲月俾竟其治盜之功能策其將來之善政斯則爲我邑造福不淺矣

三水城廂內外商舖居民潘志剛 河口商埠李劍光 西南闔埠陳伯燿 等頌 四九六

香港 大東酒店 山店

本酒店建築宏偉招待慇懃房舍則多增電話烹飪則添聘名廚備蒙大雅光臨當盡居停職責

地址康樂道西三十七 三十八 三十九号 電話總局五五〇五 五五〇六 三六一〇

肅清餘孽

氣痛難斷根。醫學博士曰、否。梁廣濟心胃氣痛丸。能肅清氣痛餘孽。

每瓶五毫

梁廣濟藥房製 發行所廣州市槳欄街

分售處 本市永漢北老成藥房 廣州商店 惠愛中同豐泰 惠愛佛山東義成昌 豆豉巷生隆 法昌 快子街中 西南義和 大良聯益 英德忠昌 南雄東昌福 韶關中法 門中法 公益江 聯興祥 荻海 白沙仁 天益 澳門提聲 香港梁國英 汕頭會豐 各埠均有代售

號路期內西寓新寶欄東街二十一號本樓營業部 梁廣濟啓

止咳甘露

治咳正葯 除痰潤肺順氣性和效速味甜

頑癬露

內服斷根 治血癬頑癬瘋團濕毒皮膚花柳頭瘡均斷根

鵪鴣菜

兒科聖葯 能醫小兒百病每日治愈千人

頑癬水

外用立愈 治癬症皮膚止痕殺菌試用後五倍及於十倍力

宏興葯房 廣州市一德路

凡拉蒙

▲專治▼

頭痛 牙痛 風濕痛 經期肚痛 創傷痛 肝胃氣痛 腰骨痛 神經系痛 ◉一切痛症

如蒙採購請向各大藥房大新公司先施公司

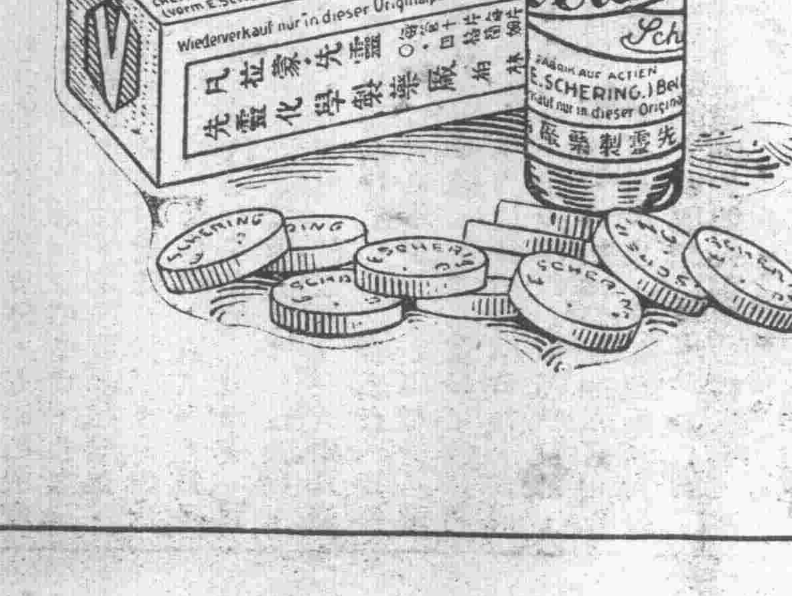

◉備有各種說明書函索卽寄

廣州上海德商先靈洋行

內服斷根 頑癬露

每瓶價銀18元

此露乃改血新葯專治血癬頑癬皮膚花柳瘋團濕毒疥癩鹹粒髮髮汗斑頭瘡暗瘡陰瘡乳瘡等症無論初起及復發或十年八年以至三四十年均效且斷根 另有外用頑癬水發售

兒科聖葯 鵪鴣菜 每服一毫 每盒四毫 能除嬰孩百病服後歡天喜地 可保週年平安嬰孩日漸肥壯

廣州市一德路 宏興葯房啓

天源堂參茸行

人參是世界無匹的大補品產於吉林長白山是最地道的。海參燕窩等，本行特聘專員設庄在東三省。辦人參鹿茸種種貴重補品。應有盡有。運回滬粵批發零沽定價不二。

天源堂參茸行 廣州市打銅街十八號 電話西局壹弍五弍

(佈)(告)

天源商策貨選地道打銅大街電報掛號老幼無欺有索奉到

主持最好風行中外新十八號倫蒙惠顧一律公道三星商標

價格從廉人皆知到一一七零不分男婦詳細價目提防假冒

打銅街不二價參茸行天源堂宣佈

晨鐘

第一二〇期

醜小鴨（續）

丹麥安徒生作　如琳重譯

牠們都照着母親所說的做去。在場上的別的鴨子都看着牠們。高聲說，『看呀，我們又多一窠小鴨子了，好像有了我們還嫌不够似的；嘖！那隻多麽陋醜呵；我們眞是不能忍受，眞看不過了』；立刻一隻鴨子飛過來，咬牠的頸。

『由牠去吧』，母親說，『牠又沒有做着傷害誰的事』。

『不錯，但他是這樣大和這麽難看，所以他是惹人討厭的。』

腿上有塊紅布條的老鴨婆說，『我們的好母親所有的孩子，除了那一隻外，通是很美麗的，那隻是沒有孵得好；我幾乎想牠能够再孵過。』

『謝謝你，那是不可能的，』母親說。『他確是不很美麗，但他也是一個很好的孩子，和別的孩子一樣的能够遊泳其實還要更好些，我想牠會生長得和別的那些發育得好一樣，或許像是比較細小點，他留在蛋殼裏太久了，這點就是他和別的不能相同的原故。』她搔搔那小鴨的頸，和撫摸牠的全身，繼續着說，『而且，他是一隻雄鴨；我以爲他將來會長得很强壯，所以他不必管那麽多，他將來自會推倒他前程上一切的困難的。』

『別的鴨子都很美麗的，』老鴨婆說，『你們不必太拘謹了，就當如在家裏一樣吧！倘若你們找到了鱔魚頭，就拿來給我。』

於是他們眞的不拘束了，就當如在家裏一樣。

但是這隻最後跑出鴨蛋，而且是那麽醜陋的可憐的小鴨，鷄和鴨啄他咬他和戲弄他，他們都說，『他是多麽大呵』！生出來便有足距，而因此便妄想他是一個皇帝的那隻雄火鷄，鬆脹他的身體像張着滿帆的船，盛氣的向着小鴨衝過去。可憐的小東西幾乎不知所措，他十分悲痛，因爲他是這樣醜陋，和因爲他覺成鷄鴨場中的戲能品。

第一天是這樣的過去了。情形後來愈變愈壞——可憐的小鴨受盡大家的奚落。甚至他的姊姊和哥哥們也虐待他，他們常說，『貓來攖你，你這討厭的東西！』母親說，『唉！你祇好跑到遠處去罷！』鴨咬他，鷄啄他，飼鷄鴨的女郎踢他。他跳過了籬笆；在矮樹叢裏的小鳥都驚恐起來。『這因爲我是那麽醜陋呵』！他想，於是閉上了眼睛，儘向前跑。後來跑近了一個沼澤，那裏正住着幾隻野鴨；他就在這裏很疲倦很不舒服的過了一夜。天亮時，野鴨飛起，發見了他們的新伴侶。『請問你是誰』？他們問，我們的小鴨把身子向四面旋轉，竭力做出有禮貌的樣子向他們行禮。

『你眞是非常醜陋呵』！野鴨們說，『然而，假如你不和我們的家族結婚，那就不關我們的事了』。唉！可憐的小東西，他何嘗想到結婚，他祇求准許他睡在蘆葦中，飲沼中的水罷了。

醜小鴨(續)……丹麥安徒生作如琳重譯
肉……青心
中國藝術的曙光……婉嶸

他在這裏過了兩整天——在第三天裏有兩隻雁子飛來，他們離開蛋殼還沒多久，這從他們的鹵莽無禮上可以看得出。

『你聽哪』，他們說，『我們非常喜歡你，雖然你是這樣醜陋；你願意跟我們去做一隻候鳥嗎？在離這裏不遠的別一個沼澤裏，有幾隻很可愛很美麗的雁子時常『嗞嗞』的叫着的，像你這樣醜陋，還是依照我們的話去試行創造你的命運吧』！

澎！立刻有一槍射來，兩隻雁子都翻身死在蘆葦中；水被血染得通紅；澎！又一槍射來；全群的雁子都從蘆葦中飛起，接着又一聲槍響。

一大隊狩獵隊。獵戶們正在四周埋伏；有幾個還坐在樹林的中間，樹的枝幹伸展得跨過這沼澤，藍煙像霞霧似的從濃密的樹林中升起、瀰漫到水面上便消散了；獵犬在泥濘上亂跳，蘆葦向四面傴曲——這可憐的小鴨子是怎樣的驚慌呵！他掉過頭去，想把牠藏在翼下，刹時間，一隻樣子非常可怕的狗站在他面前，舌頭垂出嘴外，眼裏閃着可怖的凶光。他張開他的嘴望着我們的小鴨，露出尖利的雪白的牙齒來，但是溺，溺！(跳躍濺泥聲)他跑去了——並沒有傷害他便跑去了。

他歎息道；『哦！感謝天地，我生得這麽醜陋，連狗也不要食我了』。

他仍留在那裏，雖然槍彈還繼續不斷的在蘆葦中竄過。

槍聲直到日暮還未停止，這可憐的小東西連動都不敢動；他等過了幾點鐘，才向他的週遭探視，便竭盡他的速度，匆忙離開這沼澤；他飛跑越過田野和牧場，雖然風勢很急，于他進行上有多少窒碍。

傍晚，他跑到了一間破陋得不知道要向那一方傾圮，然正因此還可以保持着直立的小茅屋。風吹得很暴烈，我們的可憐的小鴨想站立着去抵禦牠，這得用尾巴來支撑他的身體；但是風愈吹愈猛。他於是注意到那隻門已失却了一個門樞，歪歪斜斜的掛着，他正可從那罅縫裏爬進屋裏去，他於是就爬進去了。

在這間房子裏住着一個老媼，他有一隻大雄貓和一隻母鷄；那隻貓，她叫牠做小兒子，曉得聳起背和咪嗚咪嗚的叫；當人家倒抹他的毛時他還會發火。母鷄有很短的腿，因此人家稱她爲『矮脚鳥』(Cuckoo Short-Legs)；她產出極好的蛋，老媼當作自己兒女一般的愛她。

翌天的早晨，新來的賓客被發現了；猫開始咪咪的叫，母鷄喔喔的啼。

『什麽事』？老媼問，她四圍的張望；然而，她的眼睛不好，因此她把這隻年青的小鴨當作一隻迷路的肥鴨。『這是一個意外的獲得呵』！她說，『假如牠不是一隻雄鴨，那麽，我現在將會有鴨蛋了；我一定要試試看』。

於是小鴨被試了三星期，但是一隻蛋也沒見面。

貓就是屋裏的主人，母鷄是主婦，他們慣常說，『我們和這個世界』，因爲他們想像自己不單祇是這世界一半，而且還遠勝過那好的一半。小鴨以爲他能够持不同的意見，但是母鷄不容許。

『你能够生蛋麽』？他問。

『不』，

『哦！那末，不要開口罷』。

貓又說，『你能够聳起你的背來麽？你能够咪嗚咪嗚的叫麽』？

『不』。

『哦，那末，懂道理的人說話的時候，你不要再插嘴了。』

小鴨於是獨自坐在屋角，心裏異常的不舒服；然而，他忽然想到清新的空氣和燦爛的陽光，這些思想給他一個熱烈的想望去再游泳，他情不自禁的，把這個想望告訴給母鷄。

『你發什麽瘋？』母鷄說。『你沒有事做，所以儘深思着這些幻想；生蛋罷或是咪嗚咪嗚的叫，那麽，你便會忘却這些幻想的了。』

『但是游泳是多麽有趣啊！』小鴨說；『當那些水淹過你的頭，而你潛沒到水底的時候，那是多麽有趣啊』！

『哦，那是一種怪僻的娛樂』，母鷄說：『我想你一定是發狂了。不要對我說，去問那貓能——我知道他是最聰明的動物——去問他是否喜歡遊泳或是潛沒到水底。去問我們的主婦罷，那個老媼——世界上沒有誰會比她更聰明的；你以爲她會喜歡遊泳，或是喜歡在水裏讓那些水淹蓋過牠的頭麽』？

『你是不了解我的』，小鴨說。

『什麽，我們不了解你！那嗎，你以爲你自己會比那貓那老媼更聰明，不要和我說了。孩子，不要空想那些事，你應當感謝那曾經指示給你的一切的好意。你不是寄居在這暖和的屋子裏麽，不是享有群居的利益從那裏正可以學習點東西的麽？但你是一個蠢材，要和你去做什麽事那眞討厭。聽我說罷，我是想你好的，我說給你聽的是些逆耳的忠言，但惟其如此正可現出眞正的友誼來。來吧，用點辛苦去學咪嗚咪嗚的叫罷，或是去學生蛋罷』。

『我想我要再到那遼闊的世界上去』，小鴨說。

『好，去吧』，母鷄答。

於是小鴨便去了。他在水面上游泳，又潛沒到水底，但因爲他太醜陋，一切的動物都在他身傍跑過去。秋天來了，樹葉都變成黃褐色，被風刮得團團的飛舞，空氣十分寒冷，時常下雹或雪，烏鴉停在籬笆哇呀哇呀的叫；——可憐的小鴨一定是不很安舒的了！

有一晚，正當那異常燦爛的太陽西墜的時候，一大群華麗的雀鳥從灌木叢中飛出來；小鴨子從沒有見過這樣美麗的東西；牠們的羽毛雪白得非常眩目，牠們都有長而纖美的頸，那正是天鵝；牠們發出非凡的叫聲，展撲開長而華彩的兩翼，從這塊寒冷的地方飛起，經過渺茫的大海，到暖和的國度裏。他們飛得很高，很高很高的！醜小鴨感覺得非常的奇；他在水裏像磨輪般團團的打轉，伸長頸子注視着他們，發出一種粗厲和驚奇的呼喊，幾乎連自己也害怕起來。啊！他不能忘却他們，那些華麗的鳥兒！那些快樂的鳥兒！當他再看不見他們的時候，他潛入水底裏，他再浮起來，差不多要發狂了。小鴨並不知道這些鳥兒的名字是什麽，也不知道他們要飛到那裏去，他以前並沒有愛過什麽東西，但是很愛他們；却並不是羨妬，他永不會想到自己也要這樣美麗：假如鴨場裏的鴨子祇要能容納他——這可憐的醜陋的動物，他已經十分滿足了。(未完)

肉

青心

竭力阻止一切的光線進來，裏面是這麽黑漆漆的。

在迷沉的空氣裏只見黑影幢幢，身體被狹小而不安適的椅子囚困着，場中的人聲低而且濁，我的呼吸彷彿給什麽東西窒息着了。

血液向上升，我的腦袋暈重，我的心兒鬱

悶。

銀幕上的電光疾閃，欺我目眩，可是眼皮閉了又不得不撑開。

妙齡女郎的臉龐這麽美麗，身材這麽窈窕，態度這麽溫柔，表情這麽嬌滴，舉動這麽婀娜。

……她把每部份的美都透露了。

男的女的在眉語，在調情，在擁抱，在撫摩而接吻，……

『啊啊！——』我的血液沸騰，向每個毛孔衝出去。我不期然而然地放出低沉的嘆聲，惘惘匆匆地溜跑了出來。

竭力使光線强烈，直想把場所比着日中的山巔。

每一寸地都受人們的脚踏着，人聲洶湧；熱氣外侵，身內又發出熱來，在四鐘的椅中的身體將跳躍起來。

台上雲地來了女郎，脚底常被針刺着那樣不停地跳，胳膊像掛在風前的柳絲般舞，身上只有一尺長的地方被輕紗遮住，啊！臺上來了一塊「肉」！

嫩白的腿抬高了，藕一般的手臂揚舉了，頭向後仰，胸膛向前突起了，脚尖疾轉，短裙撒開了！……

嬌笑，媚笑，巧笑，甜笑，……各種各樣的笑在臉上流露了。

她是向觀衆……

飛電似的眼波放射了，潮水般的喊聲四起。

他們是向她……

我只得從熱辣辣的人叢中匆匆地溜了出去。

啊啊！誘惑！

啊啊！神秘的追求！

啊啊！熱烈的幻夢！

啊啊！女人的肉！青年的熱血！！

中國藝術的曙光

婉嶸

梅蘭芳南來的消息剛透露，省港的人們開始忙碌了。戊辰同樂社費盡九牛二虎之力拼命地捧，說他是天使般的美，冠絕古今中外的好；婦女們趕做新衣服，多買雪花膏；名士騷人想是焚膏繼晷地翻字典，查詩韻，打算在各種無聊的報上逐日地頌揚他，不論是詩詞或散文，凡是美麗的字樣一起湊攏來。——總之，中了風魔似地在活躍。

小小的一間紙烟店，門口大書特書曰：經售各國紙烟；湫隘的小商店，要說是選辦環球貨品。如其爲營業，就這樣地做廣告，市儈亂吹法螺不足責；戊辰同樂社如其爲謀利，販來梅蘭芳這樣的商品，不遺餘力地亂捧亂叫，其用心之苦，我們也能相當的諒解；一定要說他的戲劇眞有無上的藝術價值，我想，看過他的戲劇的人們至少要搖頭。本來在我們中國談藝術，時弄不清，粉白的墻上，小孩子畫有幾筆不倫不類的人物，有人說是藝術化的漫畫：女伶娼妓的一顰一笑，捧她的指定是藝術的美。一切說不清，莫知其好歹，但自以爲好的東西都拖到「藝術之宮」內陳列着。你要說他是發狂，倘不和你背城借一，他是死不瞑目的。然而這種鑑賞藝術的先生們充斥了全中國。百無聊賴的文丐，自以爲可的詩人，莫名其妙的畫家，意想不到的音樂家，都向這條路徑去努力，于是成群結隊的人們貼着優伶娼妓的屁股跑，什麽肉麻的話都說得出，怎麽卑劣的事都做得到。十數年來，被捧之多者就是梅蘭芳，他的「捧徒」之多，也逈非別人所可同日語。猗歟盛哉！灼灼乎咱們中國藝術之光也！

四◎五◎六◎烟◎
每◎包◎八◎先◎
香◎醇◎味◎眞◎
一◎枝◎夠◎癮◎
試◎吓◎
民衆烟公司

423

……填寫兩份限於文到期日起一星期內將表填妥回本會勿延爲要如有未收到此表或發來之表仍不敷用者請隨時來會領取可也右通告

廣州市各團體公鑒

廣州特別市黨務指導委員會民衆訓練委員會

十七年十月廿五日

……一次、爲英國獲得冠軍、故今年再次舉行、計參加與賽凡九國籍、隊員共卅九人、我國佔十五人、聞我國十五人中、尤以符和雲君及馬次煊君兩位爲隊中之翹楚、故昨日符君出塲舉行比賽時、市民極爲欽羨、且對手之利氏又是英國素有名之冠軍、勁旅相逢、響不稍讓、當掌聲未絕之際、忽然銀笛一聲、從萬人凝思之中、而劇破觀者之寂寞、當時觀者咸引首而視、愉快異常、先由球證員貴保強君與該兩球員攝影、影畢開始比賽、計此塲惡戰、歷四小時、共賽十二次、分四塲、其後卒以符和雲活潑靈敏、攻守有方而勝、其結果爲「三對一」、茲將其分數詳細列下、一塲「六對三」符勝、二塲「九對七」符勝、三塲「六對三」利氏勝、四塲「六對三」符勝、賽畢、時已入暮、各要人及各市民乃歡呼而散、

又訊云(兩廣社)省市民訓會自成立後、爲統一民衆運動、經通告各民衆團體、狀未開會前、須先函請市民訓會派員指導、方准開會、昨(廿七日)廣州市民體育會在中央公園舉行成立典禮、因未預先函請市民訓會備案、並請派員指導、故市民訓會特函公安局飭區制止其開會、體育會奉命制止後、特派出丘紀祥持函赴市民訓會請求備案、並請派指導一切、要求准其開會、市民訓會據函後、特再行函公安局准其開會云、

茲法倘有窒礙難行、未自依限填寫者、本會登記者尙多、本會體察情形、當經提出第十次代表大會討論、議決酌予變通繳納基金辦法五項、務期杜絕仇貨及適洽商情、俾無妨礙、在案、爲此佈告、并將變通繳納基金辦法五項詳列於後、仰各存有仇貨商店人等一體知照、自經此次議決變通繳納基金辦法後、倘仍有觀望不前來會照章登記者、即是有意破壞愛國運動、本會惟有以最嚴厲方法對付、斷不稍予寬恕、勿稍遲延自悞、切切此佈

二、自六月十九日以後至七月二十日以前各商店購存仇貨、應一律按照規定辦法繳納振興國貨基金

三、七月二十日以後所有執獲仇貨除照規定辦理外概予沒收

四、九月三十一日以前已登記之仇貨、其繳納振興國貨基金期限均照規定加倍延長

五、十月三十一日以前爲特別准予登記時期、逾期不登記一律沒收

中華民國十七年十月廿四日

執行委員會

全省運動會籃球初賽總結果

……球賽之第二日……本報記者與該會評判部記載股主任談話……關於此次球賽各校之勝負……

(專訪)全省運動會、二十六日舉行排球初賽情形、已誌昨報、昨二十七日上午九時該會在體育協進會、又繼續舉行各校「籃球」初賽、其結果如下、培正對航空學校、「二十九對十七」、培正勝、二中對市美、「三十五對十五」、二中勝、中大對南京中學、「南京不到」、中大勝、南大對敎忠、「六十八對十一」、南大勝、南海中學對法專、「法專不到」、南中勝、市師對工專、「二十八對二十四」、市師勝、南大再對法官、「法官不到」、南大勝、嶺中、汕中、香港南華、民大、四隊因均未到塲、暫行停賽、又記者於昨二十八日往訪該會評判部記載股主任吳欽堯君、叙中吳君幷提及此次球賽關于各校勝負之批評、共同討論、特轉譯于下、以餉與以體育爲懷之讀者、計此次參加球賽之各校、「排球」共有二十一校、「籃球」共有十六校、「足球」共有八校、據實力觀察、排球則以培正、培英、中大、南大、香港南華五校、較堪稱勁敵、但培正于日前惜與培英對賽、二雄雙鬥、必有一傷、故致培正敗去、而培英于下週聞與中大對賽、查中大該隊實爲勁旅、因該隊之頭排李仲生、黎連楹、馬元巨、人稱之若「鐵閘」、且俱是球術之能手、曾獲遠東運動會排球冠軍錦標歸來、故培英難免被克於中大、至排球之冠軍、則實爲中大、南大、香港南華三隊最有希望、而「籃球」則以南大、香港南華、中大、培正、市師五隊球術較爲優勝、但南大、香港南華兩隊、日前曾敗於中大、而培正、市師、又是後起之秀、若在球術之純熟、襲守之精敏批評、則該項冠軍、決爲中大所獲得、而第二三名、爲市師所得、「足球」我粵素乏注意、該項冠軍則必歸香港南華隊所取、且該隊又是遠東知名之球隊、故本市各校實難致勝、至第二名或歸中大云、(學)

國術館分發國考及格證書

分最優等優等中等三種　並發出通電以告全國

南京特訊、中央國術館昨二十一日下午三時在該館發給國考優勝各員及格證書、來賓到者有薛篤弼、馬良、鈕永建、及總司令部代表魏某等十餘人、當由該館館長張之江主席、首由張報告、略謂此次開會、是國考最後結束、一面發給證書、一面並表示歡送國術同志、現在證書等級、分爲三種、第一最優等、第二優等、第三中等、每等之中、不分先後、因爲這次考試、純係提倡性質、若過於分清、則非嚴格比賽不可、但嚴格比賽、恐不便之處甚多、所以略爲分別等第、以便識別而已、並對老者少者比賽時、非常書慮、非常愛護、各[illegible]須知無論等級高下、與獎品有無、皆是我同胞手足之親、同一樣榮譽、況且這次考取中等者、未必不如優等、考取優等者、未必不如最優等、蓋一以[illegible]本館沒有相當準備、不肯過傷感情、一團各位同志不能儘量表現技術云云、後薛子良部長訓詞、略謂兄弟參觀國考、非常高興、不但爲各位國術同志高興、並爲中華民國高興、蓋各國笑吾國爲東亞病夫、爲老[illegible]不然的、所以振興武術、就是轉弱爲強的唯一方法、現在同志之稱、是表示同有救國救民之志願、方稱同志、並不是隨意稱謂、現以同志負擔貢獻各位以五點、一、精益求精、二、努力宣傳、三、熱心教授、四、彼此互助、五、學智仁勇等語、後馬子貞鈕惕生亦均有訓話、發給證書後、張之江亦致訓詞而散、茲錄領得及格證書各員名單如次、最優等十五名、朱國福、王雲鵬、張長義、馬裕甫、張英振、賓來庚、楊桂武、楊士文、顯汝章、王成章、朱國楨、張維通、朱國祿、馬丞知、胡爛、(江西)優等卅八名、熊維燕、盧債、張世爵、劉丕顯、李仙五、冠運興、郭運昌、汪精武、王德元、劉守銘、楊宗山、沃雲興、佟忠義、張文發、包剛、李連仲、岳奇吾、盧肯爲、馬華之、姚啓雙、李匯亭、胡鳳山、李連恒、武鎮庫、康鶴浩、劉古斌、馬成鑫、湛祖安、向武、吳桐、李慶瀾、郭長生、楊松山、郭世銓、李學義、韓化臣、高英圃、鮑仁芝、中等八十二名、馬致光、王國恩、梁天柱、張桐江、楊萬清、郭禪明、鄭汝平、馬富雲、王秉彝、李同著、楊恩照、徐傑中、孫信、郝樹桐、林寶山、瞿國昌、李好學、李文卿、李廷斌、劉玉書、蔡太猶、董恩慶、葉鳳起、丁永榮、鄭俠、奚誰甫、萬籟聲、王琴南、王執中、吳仲笵、劉永祥、陳富有、王維翰、匡景惠、張文標、蕭聘三、王斌、張長信、高瑞鈺、趙國起、楊芝生、費大根、陳寶章、王少華、周全體、李林森、吳楷鈺、吳少和、張欽霖、白文英、石玉璽、蓋玉山、野恆銘、陳天和、吳少懷、僧煥然、彭一超、于金來、馬慶祥、楊光甫、吳保成、宋標、張伯熙、胡桂山、梁占魁、柳印虎、林志遠、金國棟、曹慶豊、張東海、孫玉明、韓永倡、汪占鰲、劉變桂、馬永元、韓信堂、徐傑仁、馬掄甫、孫玉山、王少周、王林祥、倘有預試及格者一百六十三人、名不備錄、及國術館發出通電云、各報館均鑒、敝館奉國府令、舉行第一次國考、從十月十五日起至十九日止、各省考員來京食宿、由館招待、考科分拳術角刀劍槍棍四項、考法分預試正試兩種、正試考取最優優中三等、考畢、頒發證書、且分贈各種獎品、考試委員爲張之江、評判委員長李烈鈞、馬良、姚以价、國府主席蔣中正暨黨軍政長官、每日臨場監試、各界參觀人數、每日六七萬之衆、洵爲空前盛舉、強國強種之動機、正試考取最優等朱國福王雲鵬等十五名、優等熊維燕盧濱等三十八名、中等馬致光李廷斌等八十二名、預試及格者藍譽金鼎等一百六十三名、茲特電達、歸煩披露、以享全國、是爲至荷、中央國術館馬、印(二十一)、

調查全省附加教育經費近訊

▲各縣報者寥寥　▲省府再加嚴飭

日前省政府李委員祿超、以本省現在教育、萎靡不振、其原因實由經費不足、特向省府委員會提議、令各縣將附加敎育經費若干、及各項稅收目前所需敎育經費若干、分別列表呈明審核、以爲着手整頓之根據、經省政府委員會決議通過、幷分令各縣遵照、於文到十日內、分別詳細列明、逕呈敎育廳、彙轉省政府察核在案、現查期限已屆、而各縣依限列報者、尙屬寥寥、故敎育廳所接到各縣呈報敎育附加費收入數目者、僅有中山等數縣、現無從彙轉省政府、聞中山縣全屬時收入敎育附加費、年達七萬元以上、其餘各縣附加敎育經費、亦所抽甚鉅、省府委員會、對于調查附加敎育費、異常注意、現擬嚴飭各縣如期呈報、以資整頓云、

史祿國昨已回粵

調查雲南人種完畢　將有詳細報告

(專訪)國立中山大學校長戴季陶、日前派出該校人類學教授史祿國(俄國人)前赴雲南省各處調查人種、以資研究、史氏奉命後、即偕其夫人前往、在雲南逗留兩閱月分赴各處並深入內地、做實地調查工作、經已完畢起程回粵、於昨廿五日抵校、聞史氏此行調查所得頗多、將有詳細報告云、(學)

中大經濟研究會昨開全體大會

……經濟系主任陶因發表該系發展計劃……通過大會組織……決定選舉職員辦法……

(專訪)中山大學法科經濟系員生、爲積極研究經濟學識起見、特組織經濟研究會、以資講求新知、聯洽友誼、昨爲規劃各項進行起見、於昨二十一日在中大中華路禮堂會所、舉行第二次全體大會、到會者有鄧光華張國樑等數十人、十二時半開會、推舉黎又轅爲臨時主席、宋嘉賢、樊穎明紀錄、經過情形如次、1全體肅立向國旗黨旗總理遺像行三鞠躬禮、2恭讀總理遺囑、3主席宣佈開會理由、4會務報告、由常務幹事報告本會歷史和過去工作、再由會計幹事報告本會財政收支狀況、5經濟系主任陶因報告經濟系發展計劃、暨李超桓教授等演說、6會務討論、(一)本會組織應如何重新釐訂、使趨完密案、議決本會組織分指導會、及幹事會、指導會由本會會員之現任敎授或講師等組織之、幹事會則由大會選出幹事七人組織、分担下列各項事務、(1)文書、(2)會計、(3)研究、(4)調查、(5)出版、(6)圖書、(7)庶務本會常務幹事由文書幹事兼理之、(二)本會會員資格修正案、議決本會會員分下二種、A基本會員本校經濟系之同學、及法科之教授講師、得爲基本會員、B特別會員、經基本會員二人介紹之、其他科系同學、及離校之本會會員、得爲特別會員、(三)本會特別會員有選舉權、無被選舉權、職員任期修正案、議決本會職員任期爲一學年、於每學年終結前改選之、但連選得連任、(四)本屆幹事改選應用何種手續案、議決、此次改選爲使一般會員普遍參與起見、應由文書幹事負責印發雙記名選舉票、分寄會員、使其通信投票、在一週內、定期彙集發表、7.臨時動議、有梁柏暇動議徵求經濟系　年同學加入本會案、議決由下屆幹事負責辦理、8茶會、9.散會、(靈)

國民政府最近頒布

現行法規

▲革命成功……是書爲軌物上亟須作用之工具▲

▲建設開始……是書爲統治下資以訓政之紀綱▲

此書內分。官制類。官規類。財政類。外交類。敎育類。司法類。軍政類。交通類。內政類。工業。農礦類。地方制度類。計十二門。另附特載。補作。兩種所列一切法規。概是現行有效而極有關係者。各種團體。各級官署。各處機關。各界民衆。故凡。均當逮置一編。早備應用。

精裝兩冊定價四元

平裝四冊定價三元

特價六折

廣州市雙門底廣益書局啓

同治元年開創

紹岐堂參茸莊

廣州總號打銅街第八號

分莊　海參崴　關東吉林　三姓河　營口　香港

電話總局一四六一　電報掛號一〇一六

豐寧路大園善工製版

新到大幫關東鹿茸內設陳列歡迎參觀

每架由叁百元至叁千元另有製好茸片茸末零沽均不二價

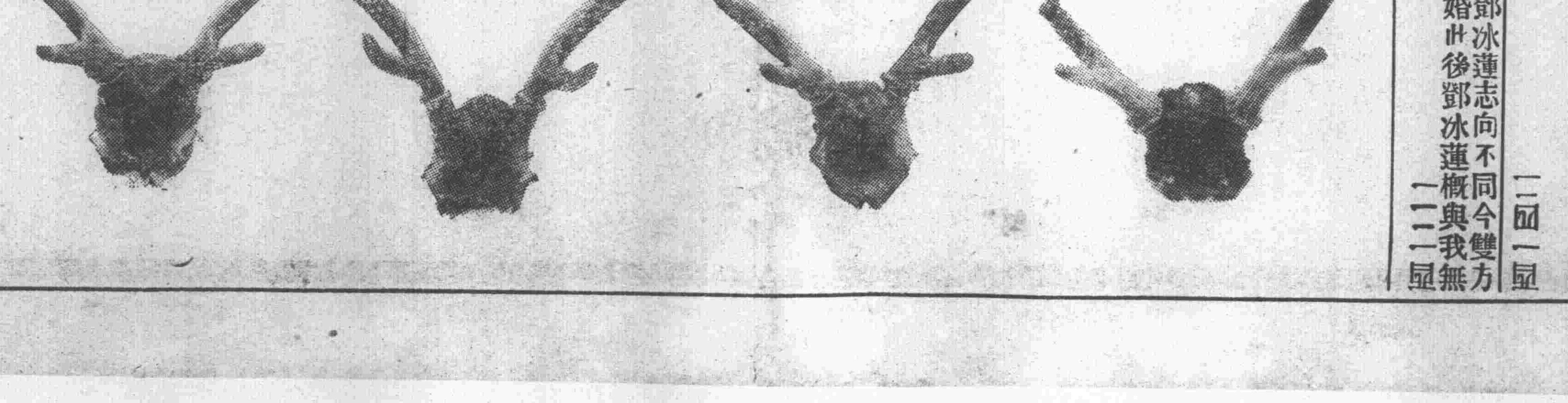

製萬能膏

▲性病醫院

▲光明眼藥水

▲歡迎代理▲

總發行廣州市一德中路東生食子藥房

新隆沙廣亭啓事

啓者本街夏歷八月十八下午八時回祿延及本號損失不資辱蒙戚友函詢慰問有以民國日報市聞內登上芳村起火原因一段內涉本號係屬歇業來詢本號聆閱之下不勝駭異蓋斯時本號店東王吉臣在石龍購買杉排尙未返店而生意照常營業歷安無異今該報所登本號歇業並非事實現本號至今尙照常交貨與粵漢鐵路公司及海珠戲院內恒安公司工程一查便知何得謂爲歇業誠恐外間及親友不明眞相故特登報聲明藉申謝悃　(二一)

三水對日會啓事

本會前因陸何把持舞弊發有包運仇貨通過証昨廿四日由三水縣黨部民訓會派員整理查究舞弊之人所有從前發出証章及通過証一律無效倘仍藉名僞運或騷擾定必嚴究　(二一)

廣東全省第十一次運動大會捐欵芳名列

英美烟公司捐助一百元

南洋兄弟烟公司捐助三百元

(未完)

中順東海沙捐征收局告白

本局前發出各隊布質襟章及各職員金質証章現查遺失甚多亟應布告取銷以防流弊除另定式樣外特廿登報俾衆週知此白

中華民國十七年十月廿九日

吳光焜離婚啓事

余與余妻鄧冰蓮志向不同今雙方已自願離婚卅後鄧冰蓮概與我無涉特此鄭重聲明週知親友